

INTRODUCERE

Elaborarea și implementarea Strategiei de Dezvoltare Locală a teritoriului Banat-Vest 2014-2020 revine Asociației “Grup de Acțiune Locală Banat-Vest”, asociație înființată în anul 2011, conform OG nr. 26/2000. În perioada de programare 2007-2013, asociația a fost autorizată de Ministerul Agriculturii prin AM PNDR, conform deciziei de autorizare nr. 62693/28.11.2011, să implementeze Strategia de Dezvoltare Locală a teritoriului pe perioada 2007-2013. Datorită experienței acumulate în cei 4 ani de funcționare și implementare a anterioarei strategii, procesul de elaborare a prezentei strategii s-a desfășurat fluent, în perioada ianuarie-aprilie 2016, partenerii fiind receptivi și activi pe durata activităților desfășurate.

Teritoriul GAL Banat-Vest este format din orașul Jimbolia și 10 comune învecinate, și este situat în județul Timiș. Deși are multe caracteristici unitare, precum relieful, clima, specificul local șvăbesc și calitatea foarte bună a solurilor, are nevoie stringentă de o dezvoltare unitară, echilibrată. Această dezvoltare poate fi realizată în primul rând prin instrumentul LEADER, instrument care promovează de jos în sus inițiativele și activitățile de dezvoltare ale comunităților noastre, având ca punct de plecare nevoile și potențialul endogen, identificate la nivel local. Nevoia de dezvoltare într-o manieră integrată și inovatoare a problematicilor de importanță locală și de dezvoltare echilibrată a comunităților locale este vitală pentru accelerarea evoluției structurale a teritoriului Banat Vest și a tuturor comunităților aparținătoare.

Teritoriul Banat-Vest se întinde pe **88.087 ha**, ocupând 10,13% din suprafața totală a județului Timiș și 0,37% din suprafața României și deservește unei populații totale de **45.067 locuitori**, având o densitatea medie a populației raportată la populația totală a anului 2011 de **51,16 locuitori/km²**. Pe teritoriul nostru identificăm trei comune: **Checea (IDUL: 45,75)**, **Otelec (IDUL: 50,00)** și **Uivar (IDUL: 53,08)** având indicii de dezvoltare umană locală inferior valorii etalon de 55, în conformitate cu documentul suport “Lista UAT-urilor cu valorile IDUL corespunzătoare”. De asemenea identificăm **3 zone Natura 2000** pe teritoriul nostru și 6 UAT-uri membre care fac parte din una din aceste zone.

Parteneriatul propus pentru noua perioadă de programare este format din 50 de membri, 11 autorități publice locale, reprezentând **22%** din totalul partenerilor și 39 de privați: firme, ONG-uri și societăți agricole, cu o pondere de **78%** din totalul partenerilor. În ceea ce privește structura parteneriatului, acesta conține **organizații care reprezintă grupurile minorităților etnice**: Asociația Roma Acces, Asociația Otelek Magyarul Magyarokert Egyesulet, **o organizație care reprezintă interesele tinerilor**: Asociația tinerilor din Jimbolia, **o organizație care reprezintă interesele femeilor**: Asociația femeilor maghiare Elet, o organizație de mediu: **Asociația Păduri pentru Viitor** și mai multe **organizații asociative**: grupul de producători Societatea Agricolă Comloșana și asociații agricole: Asociația Agricultorilor Catolici Otelec, Asociația crescătorilor de păsări și animale mici cu blană Fauna Jimbolia, Asociația crescătorilor de bovine Lenauheim.

Prin implementarea strategiei urmărim atingerea următoarelor obiective de dezvoltare rurală a teritoriului: obținerea unei dezvoltări teritoriale echilibrate a economiilor și comunităților rurale, inclusiv crearea și menținerea de locuri de muncă; favorizarea competitivității agriculturii și asigurarea gestionării durabile a resurselor naturale și combaterea schimbărilor climatice. Întregul concept de dezvoltare a teritoriului Banat-Vest pe perioada 2014-2020 se bazează pe nevoia întăririi guvernantei locale prin creșterea capacității de gestionare a resurselor financiare, materiale și umane locale, astfel ca membrii parteneriatului și ai aparatului administrativ al GAL să fie stimulați în

legătură cu posibilitatea de a se implica în măsură tot mai mare în procesul de dezvoltare a propriilor comunități locale. Strategia este una **inovatoare** în sensul că prin LEADER au fost adaptate nevoile teritoriului la cerințele contextului local. Din punct de vedere a logicii intervenției strategia noastră va contribui în principal la îndeplinirea a 3 din cele 6 priorități de dezvoltare rurală: P1.Încurajarea cooperării și a inovării în agricultură, în silvicultură și în zonele rurale, P2.Creșterea viabilității exploatațiilor și a competitivității tuturor tipurilor de agricultură în toate regiunile și promovarea tehnologiilor agricole inovatoare și a gestionării durabile a pădurilor și P6. Promovarea incluziunii sociale, a reducerii sărăciei și a dezvoltării economice în zonele rurale, și la 4 domenii de intervenție principale: 1A. Încurajarea inovării, a cooperării și a creării unei baze de cunoștințe rurale, 2B. Facilitarea intrării în sectorul agricol a unor fermieri calificați corespunzător și, în special, a reînnoirii generațiilor, 6A. Facilitarea diversificării, a înființării și a dezvoltării de întreprinderi mici, precum și crearea de locuri de muncă, 6B. Încurajarea dezvoltării locale în zonele rurale. În acest sens, au fost definite 7 măsuri specifice teritoriului Banat-Vest, măsuri bazate exclusiv pe nevoile locale: **M1/1A Cooperarea în scopul creării de forme asociative pentru diversificarea activităților rurale**, M2/2B Sprijinirea tinerilor fermieri care activează în sectoare agricole cu potențial local de dezvoltare, M6.1/6A - Dezvoltarea sectorului serviciilor în teritoriul GAL Banat-Vest, M6.2/6A - Sprijinirea antreprenoriatului non-agricol local și incluziv, **M6.3/6B - Dezvoltarea infrastructurii sociale de pe teritoriul GAL Banat-Vest**, **M6.4/6B - Promovarea caracterului multietnic al teritoriului GAL Banat-Vest**, M6.5/6B - Dezvoltarea localităților aparținând teritoriului GAL Banat-Vest și serviciilor destinate populației. În vederea atingerii obiectivelor propuse, un alt aspect important pentru teritoriul nostru îl constituie realizarea de acțiuni de cooperare cu alte teritorii LEADER din țară și străinătate. Măsura de cooperare care va fi lansată prin intermediul Programului Național de Dezvoltare Rurală 2014-2020 constituie o foarte bună oportunitate în acest sens, având în vedere faptul că una dintre nevoile locale ale teritoriului nostru o constituie nevoia de asociere a actorilor locali, atât pe verticală, cât și pe orizontală.

Astfel, GAL Banat-Vest intenționează să coopereze și cu alți parteneri naționali și/sau internaționali, de tip DLRC, în scopul de a îmbunătăți perspectivele și strategiile locale, de a obține acces la informații și idei noi, de a învăța din experiența altor regiuni sau țări, de a stimula și sprijini inovarea, de a dobândi aptitudini și a obține mijloace pentru îmbunătățirea calității serviciilor furnizate, ridicând astfel calitatea vieții în teritoriul GAL. Totodată, intenția de cooperare va da plus valoare implementării Strategiei de Dezvoltare Locală a GAL Bnat-Vest.

Măsurile strategiei vor contribui de asemenea la realizarea **obiectivelor transversale** de inovare, mediu și climă.

Măsurile strategiei sunt în relație de **complementaritate**, în sensul că beneficiarii direcți ai unei măsuri pot fi beneficiari direcți, indirecti ai altor măsuri și în relație de **sinergie**, în sensul că pentru atingerea priorității 6 ne-am propus finanțarea a 4 măsuri. Strategia GAL Banat-Vest 2014-2020 contribuie la implementarea unei serii de strategii naționale, regionale sau județene, cele mai importante fiind: Strategia de Dezvoltare a Regiunii Vest 2014-2020, Strategia de dezvoltare socio-economică a județului Timiș 2015-2020/2023, Strategia Națională privind Incluziunea Socială și Reducerea Sărăciei 2015-2020, Strategia Guvernului României de Incluziune a Cetățenilor Români aparținând Minorității Romilor 2012-2020, Strategia Națională pentru Ocuparea Forței de Muncă 2014-2020.

Pentru implementarea cu succes a strategiei propunem o echipă de implementare formată din **4 angajați** și un președinte -voluntar. De asemenea ne propunem să angrenăm resurse locale, experți locali în animarea teritoriului, managementul și evaluarea proiectelor din fonduri nerambursabile, având în vedere că în teritoriul nostru activează de mai bine de 15 ani un număr semnificativ de experți în aceste domenii. Implicarea partenerilor noștri în dezvoltarea teritoriului Banat-Vest va contribui la realizarea unei dezvoltări dinamice, bazată pe Strategia de Dezvoltare Locală 2014-2020.

CAPITOLUL II: Componenta parteneriatului

Asociația “Grup de Acțiune Locală Banat-Vest” este organizată conform OG nr. 26/2000 și este un **parteneriat public privat** constituit în anul 2011 de 60 de membri care au statutul de membri fondatori. În ceea ce privește componenta parteneriatului, aceștia provin din mediul privat, public și sectorul asociativ. După implementarea SDL 2007-2013, structura parteneriatului s-a modificat. Dintre cei 60 de membri fondatori, 21 s-au retras și au aderat 11 membri noi. Așadar, în prezent parteneriatul funcționează cu 39 membri fondatori și 11 membri noi. Conceperea și implementarea unei strategii integrate de dezvoltare durabilă presupune, în primul rând construirea unui parteneriat între diverși actori instituționali (instituții guvernamentale și neguvernamentale, inclusiv private) care manifestă interes și implicare în dezvoltarea teritoriului din care provin.

Acordul de parteneriat pentru implementarea SDL 2014-2020 a fost semnat de **50 de membri** dintre care **11 instituții publice**, reprezentând **22%** din totalul partenerilor și **39 parteneri reprezentând sectorul privat** cu o pondere de **78%** din totalul partenerilor. După cum se poate observa, parteneriatul public-privat GAL Banat-Vest respectă criteriul referitor la ponderea partenerilor privați și ai societății civile, în sensul că aceștia se situează peste pragul de 50% prevăzut de Ghidul Solicitantului aferent submăsurii 19.2 și chiar peste pragul de 65% prevăzut la criteriile de selecție.

În prezent, structura parteneriatului GAL Banat-Vest se prezintă în felul următor:

A. Parteneri reprezentând sectorul public: 11 Unități Administrativ Teritoriale (UAT-uri) din care 10 comune și 1 oraș.

B. Parteneri reprezentând sectorul privat și societatea civilă: 39 de parteneri din care: 18 organizații non-guvernamentale (ONG-uri), 10 Societăți cu Răspundere Limitată (SRL-uri), 5 Persoane Fizice Autorizate (PFA-uri), 4 Întreprinderi Individuale (II-uri), 1 Grup de producători și 1 Cabinet individual de medicină dentară.

Toți reprezentanții sectorului public și al celui privat, fac parte din spațiul eligibil pentru implementarea abordării LEADER.

Teritoriul GAL este caracterizat printr-un **important potențial agricol** (relieful microregiunii este reprezentat de câmpii fertile), având un puternic caracter multietnic și cultural (ponderea majoritară o dețin românii urmați de rromi, maghiari, germani și sârbi). Există de asemenea importante resurse naturale: apă termală, argilă, lacuri antropice, bălți care se regăsesc pe întregul teritoriu. Totuși, teritoriul se confruntă cu probleme care vizează slaba dezvoltare a fermelor mici (puterea redusă a unui producător de a intra cu produsele în marile lanțuri de magazine, existența intermediarilor în lanțul de distribuție, dificultăți în accesul la piață și o influență redusă în stabilirea prețurilor în relație cu cumpărătorii etc.), a formelor asociative de producție, procesare și desfacere, rată de ocupare a populației redusă (în condițiile în care în teritoriu lipsesc investițiile generatoare de locuri de muncă), nevoi speciale a persoanelor care provin din **grupurile vulnerabile**, cu preponderență **romi**, care au o pondere de **peste 7%** din populația teritoriului.

Peste 75% din populația teritoriului GAL trăiește în mediul rural, în trei dintre comune identificându-se un indice al calității vieții sub medie. Sărăcia, excluziunea socială, accesul la serviciile publice, sunt probleme de interes pentru **administrațiile publice locale**, care au un rol important în rezolvarea problemelor cu care se confruntă comunitățile, având competențe pentru a formula politici de interes local în limitele cadrului juridic existent. În virtutea atribuțiilor sale, **autoritățile publice locale** dispun și pot mobiliza **resurse financiare**, de muncă, de solidaritate pentru: reabilitarea infrastructurii comunitare; amenajări teritoriale și activități de reabilitare a ecosistemului; realizarea unor obiective de interes public: școli, spitale, locuri de agrement, complexe sportive; dezvoltarea de capacități productive atât de tip individual, cât și cooperativ, prin stimularea dezvoltării de afaceri, a creării de locuri de

muncă; forme permanente de suport și întraajutorare (pentru persoanele în dificultate - bătrâni, orfani, copii abandonati, mame singure etc). Prezentul parteneriat reprezintă o nouă abordare a rolului statului în producerea bunăstării colective, instituțiile publice (APL-urile), renunță la monopolul tuturor serviciilor sociale colaborând cu organizațiile nonguvernamentale și mediul privat, să preia unele activități de soluționare a nevoilor comunității. Aceasta este trăsătura cea mai distinctivă a acestei abordări și avantajul său cel mai important. În comparație cu alte abordări locale clasice, cei care, în trecut, erau „beneficiarii” pasivi ai unei politici devin parteneri activi și promotori ai dezvoltării acesteia. Motivațiile de implicare a cetățenilor în „coproducerea” politicii de dezvoltare derivă din următoarele avantaje:

- experiența lor directă -în combinație cu punctele de vedere ale altor părți interesate - poate contribui la o adaptare mult mai bună a politicilor la nevoile și oportunitățile reale.
- implicarea lor în proces le crește capacitatea de a acționa și de a propune inițiative constructive, acest fapt dă naștere unui sentiment de identitate locală și de mândrie, precum și unui sentiment de apropiere a activităților desfășurate și de responsabilizare.
- participarea la discuții de la egal la egal creează legături și încredere între oameni, întreprinderi private, instituții publice și grupuri de interese sectoriale. Aceste realizări umane și sociale imateriale reprezintă punctul de plecare pentru obținerea unor rezultate materiale mai concrete.

Având în vedere potențialul, nevoile și principalele probleme ale teritoriului, coroborate cu interesele comune identificate la nivelul comunităților locale (inclusiv cele ale mediului de afaceri), privind dezvoltarea economică și socială a teritoriului, în componența parteneriatului avem actori relevanți conform specificului teritoriului, din diferite domenii: reprezentanți ai structurilor asociative, respectiv un grup de producători (Societatea Agricolă Comloșana); organizații agricole atât din sectorul vegetal cât și din cel zootehnic (Asociația Agricultorilor Catolici din Otelec, Asociația Csekonic Jimbolia, Asociația crescătorilor de păsări și animale mici cu blană Fauna Jimbolia, Asociația crescătorilor de bovine Lenauheim, Asociația Civică Satul Bănățean); reprezentanți ai întreprinderilor agricole (S.C Semislend Company S.R.L, S.C Alpha-Gama S.R.L, S.C Lumiagro S.R.L, S.C Adnan Legumix S.R.L, S.C Merpano S.R.L, Florea Daniel Florin P.F.A, Silvași Nicolae P.F.A, Fehete Mircea Alin P.F.A, Bănică Răzvan Adrian P.F.A, Jakoby Franz P.F.A, Manea Andrea-Valentina I.I, Talpai Rafaela Elisabeta I.I, Negrău Claudia I.I); organizații de mediu (Asociația Păduri pentru Viitor); organizații care reprezintă grupurile minorităților etnice (Asociația Roma Acces, Asociația Otelek Magyarul Magyarokert Egyesulet); organizații care reprezintă interesele tinerilor (Asociația tinerilor din Jimbolia); organizații care reprezintă interesele femeilor (Asociația femeilor maghiare Elet); organizații culturale și de dezvoltare comunitară (Asociația culturală suflet nou, Asociația microregională Banat-Ripensis de dezvoltare a localităților); organizații sociale (Fundația serviciilor sociale Bethany, Fundația siguranță pentru copii în România, Asociația 6.31).

Opinăm că, asocierea acestor organizații relevante din sfera publică și cea privată la nivelul microregiunii Banat-Vest va genera, pe termen mediu și lung, un impact considerabil, materializat prin: revitalizare a vieții comunitare și a implicării civice în microregiune; dezvoltarea unor obiective comune la nivelul celor 11 comunități precum și a unor instrumente inovative de dezvoltare comunitară; elaborarea și asumarea unei strategii de dezvoltare locală coerentă, în obiectivele căreia se regăsesc atât interesele administrației publice locale, ale mediului de afaceri din zonă dar și ale reprezentanților societății civile; creșterea coeziunii economice și teritoriale; asigurarea unui spațiu rural compact, dezvoltat din punct de vedere economic, cu un nivel ridicat al calității vieții, ce poate genera dezvoltare și în alte localități rurale din județul Timiș.

CAPITOLUL III: Analiza SWOT (analiza punctelor tari, punctelor slabe, oportunităților și amenințărilor)

Analiza SWOT își propune, printr-o expunere vizuală cât mai clară, o prezentare a punctelor tari, punctelor slabe, oportunităților și amenințărilor care determină spațiul geografic al teritoriului GAL Banat-Vest.

Fiecare element analizat în partea de analiză diagnostic: prezentarea geografică și fizică, localizarea teritoriului, populație - demografie, patrimoniu de mediu, patrimoniu arhitectural și cultural, economia locală, repartizarea populației active, agricultura, industrie - IMM - micro-întreprinderi, comerț și sectorul de servicii, servicii pentru populație și infrastructuri medico-sociale, activități sociale și instituții locale, politicile de dezvoltare locală întreprinse în teritoriu este transpus într-o analiză SWOT globală, microregională:

ANALIZA SWOT	
TERITORIU	
PUNCTE TARI	PUNCTE SLABE
<ul style="list-style-type: none"> - acces facil în teritoriu, infrastructură de acces modernizată; - în apropierea frontierei cu Serbia și Ungaria; - în apropiere de Timișoara și Arad; - acces facil la autostrada A1; - relieful microregiunii reprezentat de câmpii fertile, îi conferă acesteia un potențial agricol ridicat; - bazin legumicol cu tradiție; - condiții geografice (climatică, hidro-geologice și pedologice) foarte favorabile; - resurse naturale: apă termală, argilă, lacuri antropice: bălți; - existența gazelor de sondă și a petrolului; - în cea mai mare parte a teritoriului, risc redus de calamități naturale; - zonă cu tradiție în exploatarea argilei (cărămizi, țigle), în cultivarea cânepei, în cultivarea legumelor și cerealelor; - areal de vânătoare și pescuit; - drumurile de acces în localități sunt modernizate; - există rețea de apă potabilă în aproape toate localitățile (95,84%); - există rețea de iluminat public pe tot teritoriul; - există serviciu de colectare a deșeurilor menajere în toate localitățile; - există televiziune prin cablu sau satelit în toate localitățile microregiunii; 	<ul style="list-style-type: none"> - slabă valorificare a potențialului de colaborare cu Ungaria și Serbia atât în cadrul programelor transfrontaliere ale UE cât și în alte domenii socio-economice; - cadrul natural mai puțin favorabil dezvoltării turismului bazat pe explorarea naturii; - lipsa perdelelor de protecție forestieră; - alternanță de ani secetoși și umezi; - drumurile locale (carosabil, acostament, trotuar) sunt nemodernizate în proporție de 70%; - rețeaua de canalizare lipsește în proporție de 80% pe întreg teritoriul microregiunii; - rețeaua de gaz metan lipsește în proporție de 80% pe întreg teritoriul microregiunii; - există zone albe în ceea ce privește accesul la internet, dar există semnal GSM; - iluminatul stradal are nevoie de modernizare în 80% din localitățile microregiunii; - nu există colectare selectivă a deșeurilor; - slabă reprezentare a investițiilor în domeniul energiei din surse regenerabile și a economisirii energiei

- există servicii de telefonie fixă și mobilă în toate localitățile;	
OPORTUNITĂȚI	AMENINȚĂRI
- oportunități de cooperare transfrontalieră cu Serbia și Ungaria și schimburi de experiență cu alte țări UE; - transfer de know-how de la alte teritorii LEADER din UE; - utilizarea energiei regenerabile provenite din biomasă și reziduri.	- schimbări climatice globale.
POPULAȚIA	
PUNCTE TARI	PUNCTE SLABE
- caracter multiethnic (români, maghiari, sârbi, croați, germani, romi, etc.), multireligios și multicultural; - populație activă disponibilă, însă cu nivel de pregătire până la mediu; - cadre didactice și medicale calificate; - peste 50% din populația ocupată din mediul rural este ocupată în agricultură; - costuri relative reduse ale muncii, comparativ cu restul țărilor UE; - schimburi culturale, etnice cu alte regiuni și țări din spațiul European;	- tendința de îmbătrânire a populației ; - există comune cu procent semnificativ al populației rome (Checea-29,71%, Lenaheim-10,86%, Comloșu Mare-18,15%), ceea ce determină probleme sociale mari ; - ponderea persoanelor apte de muncă respectiv cu vârsta cuprinsă între 15 ani și 64 ani, este sub media națională și județeană; - migrația de cele mai multe ori ireversibilă a tinerilor către centre urbane mari sau alte țări europene; - mai mult de jumătate din populația ocupată în sectorul primar din mediul rural este îmbătrânită ; - migrarea periodică (mai multe luni pe an) a populației active către alte țări europene; - nu se acordă atenția cuvenită calificării și reconversiei profesionale, învățării pe tot parcursul vieții ; - slaba corelare a cererii și a ofertei de muncă la nivelul zonei; - dependența populației din mediul rural de agricultura de semisubzistență ; - venituri scăzute pentru populația din mediul rural ; - abilități reduse de utilizare a TIC, inclusiv a tinerilor ;
OPORTUNITĂȚI	AMENINȚĂRI
sprijin financiar oferit de UE, prin fondurile structurale pentru dezvoltarea mediului rural și stabilirea în rural a populației, inclusiv profesionalizarea populației rurale;	legislația în continuă schimbare; fiscalitate ridicată; mondializarea economiei; inadecvata încurajare a natalității, slabe măsuri de susținere și întrajutorare a mamei

oportunități de cooperare transfrontalieră cu Serbia și Ungaria și schimburi de experiență cu alte țări UE; transfer de know-how de la alte teritorii LEADER din UE;	și a copilului.
ACTIVITATI ECONOMICE	
PUNCTE TARI	PUNCTE SLABE
AGRICULTURA	
<ul style="list-style-type: none"> - suprafețe mari de teren cu potențial agricol ridicat; - producție agricolă bună; - tendință spre agricultură intensivă; - existența fermelor agricole comerciale și a unui bun potențial pentru dezvoltarea acestei categorii; - existența unei dinamici pozitive a pieței alimentare pe piața internă și a unor nișe de piață; - tradiție în cultivarea cerealelor, pepenilor și legumelor; - marcă înregistrată: „Lubenița de Gottlob”; 	<ul style="list-style-type: none"> - fragmentarea terenurilor agricole; - producția agricolă este comercializată în special ca și materie primă; - competitivitate scăzută, număr redus de contracte cu unitățile industriei prelucrătoare; - incapacitatea fermelor mici de a investi pentru modernizare și/sau re tehnologizare; - lipsa asocierii între producătorii agricoli; - lipsa agriculturii ecologice; - lipsa lanțurilor scurte; - lipsa schemelor de calitate, conform regulamentelor europene; - exploatațiile agricole nu sunt orientate spre piață.
INDUSTRIA	
<ul style="list-style-type: none"> - în câteva localități există și sector industrial: Jimbolia, Săcălaz, Gottlob; - existența Zonei Industriale Săcălaz; 	<ul style="list-style-type: none"> - sectorul industrial este reprezentat, în proporție de 95% de multinaționale, ceea ce înseamnă risc ridicat de relocare; - dispariția aproape completă a producției de mici dimensiuni sau a atelierelor meșteșugărești. - sectorul productiv este slab reprezentat, deși este cel mai important sector al unei economii locale.
SECTOR TERȚIAR	
<ul style="list-style-type: none"> - existența resurselor naturale (apă geotermală, lacuri antropice provenite din excavarea argilei), a tradițiilor etniilor conviețuitoare și a produselor locale; - bogăția moștenirii rurale (personalități, tradiții, arhitectură specifică); - existența unor structuri asociative și/sau ONG-uri, precum Asociația Microregională Banat Ripensis care generează proiecte de dezvoltare locală; 	<ul style="list-style-type: none"> - moștenire rurală este nevalorificată; - pericol de pierdere a tradițiilor diferitelor etnii, mare parte din aceștia ne mai organizând manifestările anuale organizate de generațiile anterioare; - arhitectura specific „șvăbească” este în pericol datorită construcțiilor noi, care nu respectă și nu pun în valoare specificul local; - nu există produse locale sau tradiționale certificate; - cu excepția Jimboliei, târgurile de promovare și valorificare a produselor

	<p>tradiționale sau locale sunt inexistente;</p> <ul style="list-style-type: none"> - spirit antreprenorial slab dezvoltat; - lipsa experienței și a resurselor financiare <p>pentru investiții și pentru avansarea plăților în cadrul proiectelor cu finanțare nerambursabilă;</p> <ul style="list-style-type: none"> - nu există suficiente spații de cazare și de alimentație publică; - sectorul serviciilor creative și de susținere a afacerilor este slab dezvoltat;
OPORTUNITĂȚI	AMENINȚĂRI
<ul style="list-style-type: none"> - dezvoltarea unor forme asociative în domeniul agricol, care să devină furnizori pentru marii comercianți cu amănuntul; - crearea unor centre de servicii suport pentru populație; - atragerea unor investitori în surse de energie regenerabilă (eoliană, solară etc.) - apetența consumatorilor față de produsele agricole locale; - oportunități de accesare a programelor cu finanțare nerambursabilă; - practicarea agriculturii ecologice și conversia în acest sens a terenurilor utilizate pentru agricultura tradițională înspre agricultura ecologică; - reducerea fiscalității; - relansarea creditării și în special a creditării IMM-urilor ar putea impulsiona investițiile în producție și servicii; 	<ul style="list-style-type: none"> - slaba promovare de către organismele și agențiile statului a programelor de dezvoltare rurală în special dar și a celor operaționale regionale sau de dezvoltare a resurselor umane; - fiscalitatea ridicată cumulată cu lipsa infrastructurii pentru afaceri și a infrastructurii de bază poate genera în rândul investitorilor străini concepția că România este un mediu neatractiv pentru investiții; - lipsa unor programe de reorientare profesională coerente și eficiente;
ORGANIZAREA INSTITUȚIONALĂ ȘI SOCIALĂ	
PUNCTE TARI	PUNCTE SLABE
<ul style="list-style-type: none"> - există unități de învățământ preșcolar, primar și gimnazial și mijloace de transport a elevilor la/de la acestea, în toate comunele; - în Gottlob este în construcție o creșă; - în Jimbolia există spital, ambulatoriu cu multe specialități medicale, farmacii, medici de familie și multe cabinete stomatologice; - în localitățile cu o populație mai avută există cabinete de medici de familie, farmacii, cabinete stomatologice; - există și centre de permanență rurale; 	<ul style="list-style-type: none"> - serviciile de gospodărire comunală sunt slab reprezentate: toaletarea copacilor, tunsul ierbii, curățarea părții carosabile, măturatul, plantarea de plante ornamentale, mobilierul urban, întreținerea rigolelor, a șanțurilor și a canalelor, etc. - cu excepția Jimboliei, nicio altă localitate nu beneficiază de supraveghere video; - cu excepția Jimboliei nu există piețe agroalimentare amenajate adecvat în nicio altă localitate; - nu există piste pentru bicicliști în 80% din localități;

<ul style="list-style-type: none"> - există baze sportive școlare în câteva din localitățile microregiunii (Jimbolia, Comloșu Mare, Gottlob) - pe teritoriul microregiunii există diverse structuri de asistență socială: case de tip familial (Checea), cămine pentru persoane vârstnice (Jimbolia, Comloșu Mare), centre de zi pentru copii din familii defavorizate (Jimbolia) și pentru copii cu dizabilități (Jimbolia), servicii de asistență pentru vârstnici (Jimbolia); - societatea civilă este reprezentată prin: ONG-uri locale, microregionale, Cluburi Femina, asociații sportive; - tradiții culturale variate, formații de dansuri, fanfare, grupuri vocale; - multe monumente cu valoare culturală și istorică; - evenimente culturale anuale organizate în fiecare localitate; 	<ul style="list-style-type: none"> - parcurile sunt slab amenajate în majoritatea localităților; - există puține locuri de joacă pentru copii; - există puține baze și terenuri sportive; - rețelele de internet din instituțiile publice ale microregiunii necesită extindere și modernizare; - cu puține excepții sectorul serviciilor sociale este slab reprezentat în localitățile rurale, rezumându-se doar la serviciile sociale furnizate de primărie; - serviciile pentru situații de urgență din multe comune necesită dotări; - lipsa informării populației asupra serviciilor medicale profilactice și preventive; - spirit comunitar redus și inițiative comunitare puține în rândul populației; - lipsa voluntariatului; - slabe competențe de utilizare a TIC în rândul populației teritoriului, inclusiv tinerilor (cu excepția navigării pe internet și a activității pe rețelele de socializare) - neîncurajarea parteneriatelor inter - comunitare; - mentalitate învechită, gândire rigidă atât la nivel de autoritate locală cât și la nivel individual; - scăderea credibilității instituțiilor de stat (primărie, poliție, școală, cabinete medicale) în rândul populației; În localitățile sărace sectorul serviciilor medicale/stomatologice și veterinare sunt slab reprezentate;
OPORTUNITĂȚI	AMENINȚĂRI
<ul style="list-style-type: none"> - programe europene cu finanțare nerambursabilă pentru soluționarea de infrastructură edilitară: PNDR, POR; - granturi ale diferitelor fundații și ambasade pentru dezvoltarea satelor. 	<ul style="list-style-type: none"> - legislația în continuă schimbare în toate domeniile; - birocrăție excesivă pentru proiectele de investiții; - fiscalitate ridicată; - creșterea numărului de îmbolnăviri datorate degradării factorilor de mediu; - migrarea unui numar tot mai mare de specialiști în domeniul medical și social.

CAPITOLUL IV: Obiective, priorități și domenii de intervenție

Obiective de dezvoltare	Priorități de dezvoltare rurală →	Domenii de Intervenție →	Măsuri →	Indicatori de rezultat
ODR 1 favorizarea competitivității agriculturii; M1/1A M2/2B	P1: Încurajarea cooperării și a inovării în agricultură, în silvicultură și în zonele rurale	1A încurajarea inovării, a cooperării și a creării unei baze de cunoștințe rurale	M1/1A Cooperarea în scopul creării de forme asociative pentru diversificarea activităților rurale	Cheltuielile publice totale - 50000 euro Nr. de proiecte - 1 Nr. structuri de cooperare create - 1 Nr. membri per structură - min 3
ODR 2 asigurarea gestionării durabile a resurselor naturale și combaterea schimbărilor climatice.			PNDR Sub-măsura 19.3 - Pregătirea și implementarea activităților de cooperare ale Grupului de Acțiune Locală	Nr. proiecte Nr. parteneri proiect Nr. acțiuni comune Nr. participanți acțiuni
M1/1A M2/2B M6.3/6B M6.4/6B M6.5/6B ODR 3 Obținerea unei dezvoltări teritoriale echilibrate a economiilor și comunităților rurale, inclusiv crearea și menținerea de locuri de muncă;	P2 Creșterea viabilității exploatațiilor și a competitivității tuturor tipurilor de agricultură în toate regiunile și promovarea tehnologiilor agricole inovatoare și a gestionării durabile a pădurilor	2B Facilitarea intrării în sectorul agricol a unor fermieri calificați corespunzător și, în special, a reînnoirii generațiilor	M2/2B Sprijinirea tinerilor fermieri care activează în sectoare agricole cu potențial local de dezvoltare	Numărul de exploatații agricole/beneficiari sprijiniți - 6 Locuri de muncă create - 6 Populație netă care beneficiază de servicii TIC - 6 Nr. de proiecte - 6 Nr. de cursuri de formare - 12, din care cursuri de utilizare TIC - 6 Producție comercializată - 27000 euro
M1/1A M2/2B M6.1/6A M6.2/6A M6.3/6B	P6 Promovarea incluziunii sociale, a reducerii sărăciei și a dezvoltării economice în zonele rurale	6A facilitarea diversificării, a înființării și a dezvoltării de întreprinderi mici, precum și crearea de locuri de muncă	M6.1/6A - Dezvoltarea sectorului serviciilor în teritoriul GAL Banat-Vest	Locuri de muncă create - 1 Populație netă care beneficiază de servicii TIC - 1 Nr. de proiecte - min. 1 Nr. de beneficiari - min 1 Nr. de cursuri de formare 1, din care cursuri de utilizare TIC 1

<p>M6.4/6B M6.5/6B</p> <p>Obiective transversale: Mediu și climă,</p> <p>M1/1A M2/2B M6.1/6A M6.3/6B M6.4/6B M6.5/6B</p> <p>Inovare</p> <p>M1/1A M2/2B M6.1/6A M6.2/6A M6.3/6B M6.4/6B M6.5/6B</p>		6B Încurajarea dezvoltării locale în zonele rurale	M6.2/6A - Sprijinirea antreprenoriatului non-agricol local și incluziv	<p>Locuri de muncă create - 6</p> <p>Populație netă care beneficiază de servicii TIC - 8</p> <p>Nr. de proiecte - min 9</p> <p>Nr. de cursuri de formare - 17, din care cursuri de utilizare TIC - 8</p>
			M6.5/6B - Dezvoltarea localităților aparținând teritoriului GAL Banat-Vest și serviciilor destinate populației	<p>Populație netă care beneficiază de servicii/ infrastructuri îmbunătățite - 30500</p> <p>Nr. de proiecte - min 4</p>
			M6.3/6B - Dezvoltarea infrastructurii sociale de pe teritoriul GAL Banat-Vest	<p>Locuri de muncă create</p> <p>Populație netă care beneficiază de servicii/ infrastructuri îmbunătățite</p> <p>Nr. de proiecte</p> <p>Nr. de centre sociale</p> <p>Nr. de servicii sociale oferite</p> <p>Populația netă deservită de centrul social</p>
			M6.4/6B - Promovarea caracterului multiethnic al teritoriului GAL Banat-Vest	<p>Populație netă care beneficiază de servicii/ infrastructuri îmbunătățite - 5000</p> <p>Nr. de proiecte - min 1</p> <p>Nr. de etnii implicate/proiect - min 2</p> <p>Nr. de acțiuni multietnice/proiect - min 1</p> <p>Nr. de participanți romi/proiect - min 10</p> <p>Nr. de participanți de alte etnii/proiect - min 10</p>

INDICATORI

Tabelul 2: Indicatori de monitorizare specifici domeniilor de intervenție

Domenii de intervenție	Indicator de monitorizare
1A	Cheltuielile publice totale - 50000 euro
1B	Numărul total de operațiuni de cooperare sprijinite în cadrul măsurii de cooperare [articolul 35 din Regulamentul (UE) nr. 1305/2013 - 2
1C	Numărul total al participanților instruiți
2A, 2B, 2C+	Numărul de exploatații agricole/beneficiari sprijiniți - 6
3A, 3B	Numărul de exploatații agricole care primesc sprijin pentru participarea la sistemele de calitate, la piețele locale și la circuitele de aprovizionare scurte, precum și la grupuri/organizații de producători - 0
4A, 4B, 4C	Suprafață totală agricolă (ha) - n/a
4A, 4B, 4C	Suprafață totală forestieră (ha) - n/a
5A	Suprafață totală (ha) - n/a
5B, 5C	Totalul investițiilor - n/a
5D	Suprafața totală sau UVM în cauză - n/a
5E	Suprafață totală - n/a
6A	Locuri de muncă create - 14
6B	Populație netă care beneficiază de servicii/infrastructuri îmbunătățite - 40.000
6C	Populație netă care beneficiază de servicii TIC - 15
Indicatori locali	
Nr. de cursuri de formare - 30, din care cursuri TIC - 15	
Nr. de proiecte total SDL - min. 23	
Nr. structuri de cooperare create - 1	
Nr. membri per structură de cooperare - min. 3	
Nr. proiecte de cooperare pe măsura 19.3 - min. 1	
Nr. parteneri proiect măsura 19.3 - min. 3	
Nr. acțiuni comune măsura 19.3 - min. 3	
Nr. participanți acțiuni măsura 19.3 din partea GAL Banat Vest- min 20	
Nr. de centre sociale- 1	
Nr. de servicii sociale oferite per centru - min. 2	
Nr. de proiecte destinate promovării etniilor - min 1	
Populația netă deservită de centrul social - min 25, inclusiv romi	
Nr. de etnii implicate per proiect - min 2	
Nr. de proiecte în care sunt promovate tradițiile etniei romă - min 1	
Nr. de acțiuni pentru promovarea caracterului multietnic al zonei - min 1	
Nr. de acțiuni în care este promovată minoritatea romă - min 1	
Producție agricolă comercializată - 27.000 euro	
Nr. de participanți romi/proiect- minim 10	
Nr. de participanți de alte etnii/proiect- minim 10	

FIȘA MĂSURII

Denumirea măsurii - Dezvoltarea localităților aparținând teritoriului GAL Banat-Vest și serviciilor destinate populației

CODUL Măsurii - M6.5/6B

Tipul măsurii: INVESTIȚII
 SERVICII
 SPRIJIN FORFETAR

1. Descrierea generală a măsurii, inclusiv a logicii de intervenție a acesteia și a contribuției la prioritățile strategiei, la domeniile de intervenție, la obiectivele transversale și a complementarității cu alte măsuri din SDL

1.1. Justificarea și corelarea alegerii măsurii cu analiza SWOT.

Dezvoltarea socio-economică a teritoriului Banat-Vest este indispensabil legată de existența unei infrastructuri adecvate, existența și accesibilitatea serviciilor de bază, inclusiv a celor de agrement, sociale, socio-medicale și culturale. Îmbunătățirea și dezvoltarea infrastructurii de agrement, sociale, socio-medicale și culturale reprezintă cerințe esențiale pentru creșterea calității vieții, care pot contribui la incluziunea socială precum și la inversarea tendințelor de declin economic, social și de depopulare a zonei.

Din analiza diagnostic și analiza SWOT derivă următoarele:

- drumurile locale (carosabil, acostament, trotuar) sunt nemodernizate în proporție de 70%;
- serviciile de gospodărire comunală sunt slab reprezentate: toaletarea copacilor, tunsul ierbii, curățarea părții carosabile, măturatul, plantarea de plante ornamentale, mobilierul urban, întreținerea rigolelor, a șanțurilor și a canalelor, etc;
- cu excepția Jimboliei, nicio altă localitate nu beneficiază de supraveghere video;
- cu excepția Jimboliei nu există piețe agroalimentare amenajate adecvat în nicio altă localitate;
- obiectivele de patrimoniu, sunt în cea mai mare măsură supuse fenomenului de degradare;
- iluminatul stradal are nevoie de modernizare în 80% din localitățile microregiunii;
- parcurile sunt slab amenajate în majoritatea localităților;
- există puține locuri de joacă pentru copii;
- rețelele de internet din instituțiile publice ale microregiunii necesită extindere și modernizare;
- serviciile pentru situații de urgență din multe comune necesită dotări;

Având în vedere cele enumerate mai sus, dezvoltarea localităților reprezintă o cerință esențială pentru creșterea calității vieții și sporirea atractivității din teritoriului nostru.

Astfel că, măsura va contribui la îmbunătățirea sau extinderea serviciilor locale de bază destinate populației din teritoriu, inclusiv a celor de agrement și culturale și a infrastructurii aferente; îmbunătățirea infrastructurii la scară mică (inclusiv investiții în domeniul energiei din surse regenerabile și al economisirii energiei) și investiții de uz public în informarea turiștilor în infrastructura turistică la scară mică. Măsura vizează satisfacerea unor nevoi ale comunității locale, dezvoltarea socio-economică a teritoriului, precum și crearea unor noi locuri de muncă.

1.2. Obiective de dezvoltare rurală cf. Reg. (UE) 1305/2013, art. 4, litera b) și litera c)

- b) asigurarea gestionării durabile a resurselor naturale și combaterea schimbărilor climatice;
- c) obținerea unei dezvoltări teritoriale echilibrate a economiilor și comunităților rurale, inclusiv crearea și menținerea de locuri de muncă.

1.3. Obiective specifice ale măsurii:

1. Îmbunătățirea condițiilor de viață a locuitorilor prin amenajarea spațiilor publice locale (de ex. parcuri, terenuri de joc, piețe de valorificare a produselor locale, etc.);
2. Îmbunătățirea serviciilor publice locale prin dotarea lor cu echipamentele necesare;
3. Îmbunătățirea siguranței publice prin înființarea și/sau modernizarea rețelelor de iluminat public și/sau prin instalarea sistemelor de supraveghere video;
4. Îmbunătățirea infrastructurii de agrement și celei turistice de uz public;

1.4. Măsura contribuie la prioritatea P6. Promovarea incluziunii sociale, a reducerii sărăciei și a dezvoltării economice în zonele rurale, prevăzută la art.5, Reg.(UE) 1305/2013:

1.5. Măsura corespunde obiectivelor art. 20 Servicii de bază și reînnoirea satelor în zonele rurale alin. (1) lit. b, d, e, f, g, **din Reg.(UE) nr.1305/2013:**

1.6. Măsura contribuie la Domeniul de Intervenție 6B Încurajarea dezvoltării locale în zonele rurale, prevăzut la art. 5, Reg. (UE) 1305/2013):

1.7. Măsura contribuie la următoarele obiectivele transversale ale Reg.(UE) 1305/2013:

Inovare, mediu și climă

În vederea dezvoltării durabile a comunităților din teritoriul GAL Banat-Vest în sensul unei mai bune înțelegeri a asumării angajamentelor de mediu și a provocărilor privind schimbările climatice, măsura își propune finanțarea de acțiuni în domeniul energiei din surse regenerabile și al economisirii energiei.

Potențialii beneficiari sunt încurajați ca în cadrul proiectelor să utilizeze soluții care conduc la eficientizarea consumului de energie. Reducerea consumului de energie prin măsuri de eficientizare a consumului și prin utilizarea cât mai largă a energiei din surse regenerabile prezintă o bună soluție pentru reducerea emisiilor de gaze cu efect de seră. În cadrul procesului de proiectare trebuie luate în considerare materialele care asigură impactul minim asupra mediului.

O infrastructură îmbunătățită permite afacerilor din teritoriu să se dezvolte și încurajează spiritul antreprenorial și inovator.

Dat fiind faptul că astfel de soluții care conduc la eficientizarea consumului de energie sunt în fază incipientă la nivel de teritoriu Banat-Vest, acestea conduc și la caracterul inovator al măsurii.

1.8. Complementaritatea cu alte măsuri din SDL:

Măsura este complementară cu măsurile M1/1A, M2/2B, M6.1/6A, M6.2/6A, M6.3/6B, M6.4/6B.

1.9. Sinergia cu alte măsuri din SDL:

Măsura se află în relație de sinergie cu măsurile M6.1/6A, M6.2/6A, M 6.3/6B, M6.4/6B.

2. Valoarea adăugată a măsurii rezultă din:

- impactul generat de proiectele finanțate prin această măsură la nivelul teritoriului GAL Banat-Vest care acoperă o parte dintre cele mai importante nevoi identificate în procesul de consultare a actorilor locali și contribuie la realizarea a 3 obiective de dezvoltare identificate la nivelul GAL, și anume: a) reducerea numărului de persoane aflate în risc de sărăcie și excluziune socială din comunitățile marginalizate din zona rurală și orașul Jimbolia prin implementarea de măsuri/operațiuni integrate; b) obținerea unei dezvoltări teritoriale echilibrate a economiilor și comunităților, inclusiv crearea și menținerea de locuri de muncă; d) asigurarea gestionării durabile a resurselor naturale și combaterea schimbărilor climatice;

- îmbunătățirea condițiilor de viață pentru locuitorii din teritoriul GAL;
- îmbunătățirea infrastructurii de bază crează premisele de dezvoltare a activităților economice din teritoriul GAL.

3. Trimiteri la alte acte legislative:

Legislație UE: Reg.(UE) 1303/2013; Reg.(UE) 1305/2013; Reg.(UE) 807/2014; Reg.(UE) 1407/2013

Legislație națională: Legea nr. 215/2001.

4. Beneficiari direcți/indirecți (grup țintă):

Beneficiari direcți: comuna/orașul definit conform legislației în vigoare, ONG-uri definite conform legislației în vigoare, unități de cult definite conform legislației în vigoare, persoane juridice care dețin în administrare/proprietate obiective de patrimoniu cultural, istoric, religios de interes local, entități care au sediul social/punctul de lucru în comunitățile în care s-au accesat una dintre măsurile: M1/1A, M2/2B, M6.1/6A, M6.2/6A, M6.3/6B, M6.4/6B.

Beneficiari indirecți:

- populația locală;
- întreprinderile înființate și/sau dezvoltate în teritoriu;
- ONG-uri din teritoriu.

5. Tipul de sprijin stabilit în conformitate cu prevederile art. 67 al Reg. (UE) 1303/2013.

- rambursarea costurilor eligibile suportate și plătite efectiv;
- plăți în avans, cu condiția constituirii unei garanții bancare sau a unei garanții echivalente corespunzătoare procentului de 100 % din valoarea avansului, în conformitate cu art. 45 (4) și art. 63 ale Reg. (UE) nr. 1305/2013, numai în cazul proiectelor de investiții.

6. Tipuri de acțiuni eligibile și neeligibile:

Acțiuni eligibile:

- investiții în crearea, îmbunătățirea și extinderea tuturor tipurilor de infrastructură la scară mică, inclusiv investiții în domeniul energiei din surse regenerabile și al economisirii energiei;
- Investiții în dotarea cu utilaje și echipamente pentru serviciile publice (de dezapezire, întreținere spații verzi etc.);
- investiții în crearea, îmbunătățirea sau extinderea serviciilor locale de bază destinate populației, inclusiv a celor de agrement, culturale, și a infrastructurii aferente;
- investiții orientate spre transformarea clădirilor sau a altor instalații aflate în interiorul lor în apropierea așezărilor, în scopul îmbunătățirii calității vieții sau al creșterii performanței de mediu a așezării respective;
- restaurarea, conservarea și dotarea clădirilor/monumentelor din patrimoniul cultural imobil de interes local;
- construcția, extinderea și/sau modernizarea drumurilor de acces la obiectivele de patrimoniu;
- restaurarea, conservarea și /sau dotarea obiectivelor din patrimoniul local și structuri de promovare a tradițiilor locale;
- investiții în elemente de infrastructură cu rolul de creștere a calității vieții (spații verzi, utilizarea de materiale ecologice, eficiență energetică, reciclare) și a calității serviciilor pentru populație, inclusiv spații destinate organizării de piețe și târguri;
- achiziția de echipamente TIC pentru îmbunătățirea serviciilor pentru populație; studii și analize pentru fundamentarea nevoilor de conservare și intervenție asupra patrimoniul local din teritoriul GAL;

Acțiuni neeligibile

- Cheltuieli cu achiziționarea de bunuri și echipamente "second hand";
- Cheltuieli efectuate înainte de semnarea contractului de finanțare a proiectului cu excepția costurilor generale definite la art. 45, alin 2 litera c) a R (UE) nr. 1305/2013 care pot fi realizate înainte de depunerea cererii de finanțare;
- Cheltuieli cu achiziția mijloacelor de transport pentru uz personal și pentru transport persoane;
- Cheltuieli care fac obiectul dublei finanțări care vizează aceleași costuri eligibile;
- Cheltuieli în conformitate cu art. 69, alin (3) din R (UE) nr. 1303/2013 și anume:
 - a. dobânzi debitoare;
 - b. achiziționarea de terenuri construite și neconstruite;
 - c. taxa pe valoarea adăugată, cu excepția cazului în care aceasta nu se poate recupera în temeiul legislației naționale privind TVA-ul sau a prevederilor specifice pentru instrumente financiare;

7. Condiții de eligibilitate:

- solicitantul să se încadreze în categoria beneficiarilor eligibili;
- solicitantul nu trebuie să fie în insolvență sau în incapacitate de plată;
- solicitantul se angajează să asigure întreținerea/mentenanța investiției pe o perioadă de minim 5 ani, de la ultima plată;
- investiția trebuie să fie în corelare cu Strategia de Dezvoltare Locală și/sau Județeană aprobată;
- investiția să se realizeze în teritoriul GAL Banat-Vest;
- investiția se va încadra în cel puțin unul din tipurile de sprijin prevăzute prin măsură;
- investiția va demonstra necesitatea și oportunitatea.

8. Criterii de selecție:

- proiecte realizate în parteneriat;
- proiecte care utilizează resurse de energie regenerabilă;
- proiecte care generează crearea a cel puțin unui loc de muncă cu normă întreagă;
- solicitanții care nu au primit anterior sprijin comunitar pentru o investiție similară;
- proiecte implementate în comunitățile în care s-a accesat de către o entitate juridică privată sau publică legal constituită una dintre măsurile: M1/1A, M2/2B, M6.1/6A, M6.2/6A, M6.3/6B, M6.4/6B.

Criteriile de selecție vor fi detaliate suplimentar în Ghidul solicitantului și vor respecta prevederile art. 49 al Reg. (UE) nr. 1305/2013 în ceea ce privește tratamentul egal al solicitanților, o mai bună utilizare a resurselor financiare și direcționarea măsurilor în conformitate cu prioritățile Uniunii în materie de dezvoltare rurală.

9. Sume (aplicabile) și rata sprijinului

Sprijinul public nerambursabil acordat în cadrul acestei submăsuri va fi 100% din totalul cheltuielilor eligibile pentru proiectele de utilitate publică, negeneratoare de venit și nu va depăși 200.000 euro.

Sprijinul public nerambursabil acordat în cadrul acestei submăsuri va fi 80% din totalul cheltuielilor eligibile pentru proiectele generatoare de venit și nu va depăși 200.000 euro.

Sprijinul pentru proiectele generatoare de venit se va acorda conform R(UE) nr. 1407/2013 privind aplicarea articolelor 107 și 108 din Tratatul privind funcționarea Uniunii Europene ajutoarelor de minimis, iar valoarea totală a ajutoarelor de minimis primite pe perioada a 3 ani fiscali de către un beneficiar nu va depăși plafonul maxim al ajutorului public de 200.000

Euro/ beneficiar.

Justificarea aplicării sprijinului:

Pentru o mai bună acoperire teritorială din punct de vedere al tipurilor de acțiuni și al potențialilor beneficiari, inclusiv a facilitării accesului acestora la fondurile alocate pe măsură, urmărim atingerea unui impact cât mai mare la nivelul tuturor comunităților GAL pentru o dezvoltare echilibrată și durabilă a teritoriului. În stabilirea tipului și intensității sprijinului acordat în cadrul acestei măsuri, s-au avut în vedere următoarele aspecte: dezvoltarea localităților reprezintă o cerință esențială pentru creșterea calității vieții și sporirea atractivității din teritoriul nostru; nevoile și prioritățile de dezvoltare locală specifice teritoriului nostru; din Cap. I analiza diagnostic reiese că teritoriul GAL Banat-Vest are în componență 3 UAT-uri având IDUL mai mic de 55; numărul mare al potențialilor beneficiari din teritoriu; numărul mare de beneficiari deserviți, valorii adăugate a măsurii care contribuie la o dezvoltare economică durabilă, la creșterea atractivității teritoriului GAL; impactul generat de proiectele finanțate prin această măsură la nivelul teritoriului GAL care acoperă o parte dintre cele mai importante nevoi identificate în procesul de consultare a actorilor locali; obținerea unei dezvoltări teritoriale echilibrate a economiilor și comunităților din teritoriul GAL, inclusiv crearea și menținerea de locuri de muncă; îmbunătățirii condițiilor de viață pentru locuitorii din teritoriul GAL.

Sprijinul public nerambursabil acordat în cadrul acestei măsuri va fi 100% din totalul cheltuielilor eligibile pentru proiectele aplicate de autoritățile publice locale din teritoriu, ONG-urile locale, unitățile de cult definite conform legislației în vigoare, persoanele juridice care dețin în administrare/proprietate obiective de patrimoniu cultural, istoric, religios de interes local și care sunt **negeneratoare de profit și nu va depăși suma maximă de 200.000 euro/proiect**. În cazul proiectelor **generatoare de venit, sprijinul public nerambursabil acordat în cadrul acestei măsuri va fi 80% din totalul cheltuielilor eligibile și nu va depăși suma maximă de 200.000 euro/proiect**.

10. Indicatori de monitorizare:

Cheltuiala publică totală din fonduri FEADR: 1.086.353,21 Euro, din care 217.241,68 Euro fonduri tranziție FEADR.

Domenii de intervenție	Indicator de monitorizare	Valoare
6B	Populație netă care beneficiază de servicii/infrastructură îmbunătățite	30.500
Indicatori locali		
1. Nr. de proiecte		Minim 4

FIȘA MĂSURII

Denumirea măsurii - Cooperarea în scopul creării de forme asociative pentru diversificarea activităților rurale

CODUL Măsurii - M1/1A

Tipul măsurii: INVESTIȚII
 SERVICII
 SPRIJIN FORFETAR

1. Descrierea generală a măsurii, inclusiv a logicii de intervenție a acesteia și a contribuției la prioritățile strategiei, la domeniile de intervenție, la obiectivele transversale și a complementarității cu alte măsuri din SDL

1.1. Justificarea și corelarea alegerii măsurii cu analiza SWOT

În cadrul acestei măsuri, se acordă sprijin financiar pentru a facilita cooperarea între actorii implicați în dezvoltarea rurală, pentru: *crearea de cooperative, grupuri de producători, rețele și clustere, grupuri operaționale*, în scopul implementării în comun a unui plan de afaceri din domeniul agricol și industriei alimentare (lanț scurt de aprovizionare și piața locală, scheme de calitate), turism, cultură, sănătate, social. **Analiza SWOT evidențiază** existența unei lipse reale a factorilor care să stimuleze astfel de rezultate în spațiul rural al teritoriului. Această situație generează un efect negativ asupra valorii adăugate și asupra viabilității afacerilor din spațiul rural, și în mod implicit, asupra nivelului de competitivitate al acestora în comparație cu nivelul existent în zona urbană. Astfel, se va realiza depășirea și aplanarea problemelor legate de dezvoltarea afacerilor agricole și non-agricole, de asigurarea de servicii în zonele rurale sau provocările legate de mediu. Crearea de rețele care pot deveni cooperative va ajuta la abordarea dezavantajelor legate de nivelul foarte mare de fragmentarea terenurilor din sectorul agricol din teritoriu, cu o pondere foarte mare a fermelor mici, și va promova entitățile care colaborează pentru identificarea unor soluții noi.

În contextul în care de forme colective (cooperative, grupuri de producători), clustere și rețele constituie o pârghie în procesul de transformare a fermelor de semi-subzistență în ferme familiale comerciale, această măsură este extrem de importantă.

Produsele, practicile și tehnologiile noi reprezintă principalele motoare pentru inovare și pentru diversificarea activităților agricole și non-agricole precum și pentru îmbunătățirea competitivității economiei rurale. Printre exemplele care evidențiază impactul negativ al acestei situații se numără: o gamă limitată de produse agro-alimentare în supermarket-urile din țară; un nivel scăzut al productivității la nivelul fermelor și al sectorului de procesare; sector de procesare insuficient dezvoltat; nivel scăzut al activităților de marketing și diversificare; gamă limitată de produse tradiționale sau locale; foarte puține produse recunoscute la nivel local; slabă valorificare a potențialului natural, cultural, patrimonial; unele tradiții în pericol de a se mai transmite de la o generație la alta; distrugerea în timp a monumentelor, a satului tradițional, a arhitecturii specifice locale.

Adaptarea producției la cerințele pieței poate fi accelerată semnificativ de asocierea producătorilor agricoli, care are drept consecință conștientizarea acestora asupra importanței aplicării unor tehnologii de producție unitare, corespunzătoare solicitărilor procesatorilor sau comerțului cu ridicata. De asemenea, lipsa susținerii financiare a înființării și funcționării de forme colective (cooperative, grupuri de producători), clustere și rețele a condus la menținerea unei dualități formată, pe de o parte, din exploatațiile de subzistență și semi-subzistență, iar pe de altă parte din exploatațiile comerciale. La aceasta s-au adăugat reticența și interesul scăzut al producătorilor agricoli față de formele

asociative, datorită: nivelului de conștientizare: lipsa de informații și experiență în astfel de activități, conștientizarea redusă a fermierilor în ceea ce privește avantajele rezultate dintr-o acțiune comună; aspectelor economice și legislative: insuficiența surselor de finanțare pentru începerea unei activități economice, modificarea continuă a legislației în domeniu, insuficiența serviciilor de consiliere și consultanță și concentrarea acestora pe aspectul cantitativ și nu pe cel calitativ și economic. **Realizarea formei juridice asociative este un mare câștig al cooperării** deoarece fermierul român, deși își dorește asocierea se va asocia foarte greu fără a avea un suport informațional care să-l motiveze și să-l susțină în acest demers. **Realizarea și implementarea planului de afaceri se va putea realiza prin: alte măsuri din LEADER, PNDR sau alte programe, și va contribui la realizarea obiectivelor comune de dezvoltare.**

1.2. Obiective de dezvoltare rurală cf. Reg. (UE) 1305/2013, art. 4, literele a), b) și c):

a. favorizarea competitivității agriculturii; **b.** asigurarea gestionării durabile a resurselor naturale și combaterea schimbărilor climatice; **c.** obținerea unei dezvoltări teritoriale echilibrate a economiilor și comunităților rurale, inclusiv crearea și menținerea de locuri de muncă.

1.3. Obiective specifice ale măsurii:

Sprijinirea înființării de forme colective (cooperative, grupuri de producători), clustere și rețele în scopul: - cooperării în vederea procesării în comun a produselor în lanțul scurt; - cooperării în vederea depozitării și ambalării în comun a produselor în lanțul scurt; - cooperării în vederea organizării vânzării pe piața locală; - cooperării în vederea promovării și identificarea clienților finali; - cooperării în vederea aplicării schemelor de calitate; - cooperării între micii operatori în ceea ce privește organizarea de procese de lucru comune și partajarea echipamentelor și a resurselor și pentru dezvoltarea și/sau comercializarea de servicii turistice aferente turismului rural; - cooperării în vederea diversificării activităților agricole în direcția activităților privind sănătatea, integrarea socială, agricultura sprijinită de comunitate, educația cu privire la mediu și alimentație; - cooperării în vederea constituirii Grupurilor Operaționale.

1.4. Măsura contribuie la următoarele priorități prevăzute la art. 5, Reg (UE) 1305/2013:

Prioritate principală: P1: Încurajarea transferului de cunoștințe și a inovării în agricultură, silvicultură și în zonele rurale;

Priorități secundare: P2: Creșterea viabilității exploatațiilor și a competitivității tuturor tipurilor de agricultură în toate regiunile și promovarea tehnologiilor agricole inovatoare și a gestionării durabile a pădurilor; **P3:** Promovarea organizării lanțului alimentar, inclusiv procesarea și comercializarea produselor agricole, a bunăstării animalelor și a gestionării riscurilor în agricultură; **P5:** Promovarea utilizării eficiente a resurselor și sprijinirea tranziției către o economie cu emisii reduse de carbon și reziliență la schimbările climatice în sectoarele agricol, alimentar și silvic; **P6:** Promovarea incluziunii sociale, a reducerii sărăciei și a dezvoltării economice în zonele rurale.

1.5. Măsura corespunde obiectivelor art. 35 din Reg.(UE) nr.1305/2013: Cooperare, alin. (1), lit. a și b, alin. (2), lit.a, lit.b, lit.c, lit.d, lit.e, lit. h. și lit k, alin (3), alin. (4), alin. (5) lit. a, c, d, e și alin. (6)

1.6. Măsura contribuie la Domeniile de Intervenție prev. la art. 5, Reg (UE) 1305/2013):

Domeniul de intervenție principal al măsurii: 1A) Încurajarea transferului de cunoștințe și a inovării în agricultură, în silvicultură și în zonele rurale;

Domeniile de intervenție secundare ale măsurii: 1B) Consolidarea legăturilor dintre agricultură, producția alimentară și silvicultură, pe de o parte, și cercetare și inovare, pe de altă parte, inclusiv în scopul unei gestionări mai bune a mediului și a unei performanțe de

mediu îmbunătățite; **3A)** Îmbunătățirea competitivității producătorilor primari printr-o mai bună integrare a acestora în lanțul agro-alimentar prin intermediul schemelor de calitate, al creșterii valorii adăugate a produselor agricole, al promovării pe piețele locale și în cadrul circuitelor scurte de aprovizionare, al grupurilor și organizațiilor de producători și al organizațiilor interprofesionale; **6B)** Încurajarea dezvoltării locale în zonele rurale.

1.7. Măsura contribuie la următoarele obiective transversale din Reg. (UE) 1305/2013:

Mediu și climă: Operațiunile sprijinite pot deveni, un pilon important pentru adaptarea sectorului agricol la schimbările climatice, oferind totodată soluții eficiente și inovative cum ar fi: soiuri rezistente la secetă, tehnici și sisteme cu un număr limitat de intervenții asupra solului, contribuind astfel la reducerea pierderilor de apă și a degradării solului și la conservarea și promovarea patrimoniului genetic local. De asemenea, comercializarea produselor alimentare obținute la nivel local poate avea efecte pozitive asupra mediului și climei prin reducerea consumului de energie și, implicit, a emisiilor de GES.

Inovare: Încurajarea și utilizarea de noi procese și tehnologii în sectorul agro-alimentar conduc la creșterea gradului de inovare din sector. Creșterea competitivității, a valorii adăugate a produselor, consolidarea rolului fermierilor în lanțul de aprovizionare, influențează pozitiv viabilitatea generală a exploatațiilor. Stimularea cooperării dintre fermieri și alți actori în scopul dezvoltării de lanțuri scurte de aprovizionare este un alt aspect cu caracter inovativ al măsurii. **Factorul inovativ** constă și în aceea că măsura nu presupune numai cooperarea dintre fermieri, procesatori, comercianți alimentari cu amănuntul, restaurante, hoteluri și alte forme de cazare în mediul rural, ci și realizarea de parteneriate cu organizații neguvernamentale și autorități publice, iar **cooperarea se referă și la alte domenii ale vieții socio-economice locale.**

1.8. Complementaritatea cu alte măsuri din SDL:

Măsura este complementară cu măsurile M2/2B, M 6.1/6A, M6.2/6A, M6.4/6B, M6.5/6B.

1.9. Sinergia cu alte măsuri din SDL:

Măsura se află în relație sinergică cu măsurile M6.3/6B, M6.4/4B, M6.5/6B, deoarece în secundar contribuie și la prioritatea 6, domeniul de intervenție 6B.

2. Valoarea adăugată a măsurii.

Măsura: asigură premisele înființării de forme asociative (cooperative, grupuri de producători, ONG-uri, GO-uri, clustere, rețele, etc.); asigură dezvoltare pentru mai mulți beneficiari direcți și indirecti; rezolvă nevoile la nivelul unei comunități; se bazează pe resursele locale; se integrează într-o strategie locală producând sinergie și complementaritate cu alte proiecte din acea strategie; asigură o vizibilitate mult mai mare a investiției și implicit efectul multiplicator al proiectului; contribuie la schimbarea mentalității actorilor locali în sensul aprecierii lucrului în comun și în forme asociative; contribuie la o mai bună informare asupra atractivității teritoriului; contribuie la creșterea competitivității sectoarelor din domeniul agricol și industriei alimentare (lanț scurt de aprovizionare și piața locală, scheme de calitate), turism, cultură, sănătate, social prin adaptarea din punct de vedere calitativ și cantitativ la cerințele consumatorilor.

3. Trimiteri la alte acte legislative.

Legislație UE: Reg. (UE) 1305/2013; Reg. (UE) 1303/2013; Reg. (UE) 1407/2013; Reg. (UE) 807/2014; Reg. (UE) 178/2002 din 28 ianuarie 2002 care stabilește principiile generale și cerințele legii alimentelor, Autoritatea Europeană pentru Siguranța Alimentelor și procedurile privind siguranța alimentelor Reg. (UE) 852/2004 din 29 aprilie 2004 privind igiena produselor alimentare.

Legislație Națională: Ordonanța nr. 37/ 2005 privind recunoașterea și funcționarea grupurilor și organizațiilor de producători, pentru comercializarea produselor agricole și silvice; Legea nr. 1/2005 privind organizarea și funcționarea cooperăției; Legea nr. 566/2004 a cooperăției cu completările și modificările ulterioare.

4. Beneficiari direcți/indirecți (grup țintă):

Beneficiari direcți: Parteneriate constituite din cel puțin 2 entități conform art.35 alin.(1) din Regulamentul (UE) nr. 1305/2013. Entitățile pot fi private sau publice legal constituite Fermieri/persoane fizice, Microîntreprinderi și întreprinderi mici din domeniul agricol de interes, Organizații neguvernamentale, având prioritate entitățile care au accesat una dintre măsurile M2/2B, M 6.1/6A, M6.2/6A, M6.4/6B sau M6.5/6B.

Beneficiari indirecți: Populația locală; Exploatații, întreprinderi și societăți comerciale din domeniul agricol, turismului și alimentației publice, sănătate, educație etc.

5. Tipul de sprijin stabilit în conformitate cu prevederile art. 67 al Reg. (UE) 1303/2013:

- rambursarea costurilor eligibile suportate și plătite efectiv;
- plăți în avans, cu condiția constituirii unei garanții bancare sau a unei garanții echivalente corespunzătoare procentului de 100% din valoarea avansului, în conformitate cu art. 45 (4) și art. 63 ale R. (CE) nr. 1305/2014.

6. Tipuri de acțiuni eligibile și neeligibile:

Acțiuni eligibile:

În cadrul Măsurii 1/1A sunt sprijinite cheltuielile necesare pentru atingerea obiectivelor propuse, din următoarele categorii:

- dezvoltarea de noi produse, practici, procese și tehnologii în sectoarele agricol, alimentar și forestier;
- cooperarea între micii operatori în ceea ce privește organizarea de procese de lucru comune și partajarea echipamentelor și a resurselor și pentru dezvoltarea și/sau comercializarea de servicii turistice aferente turismului rural;
- cooperare orizontală și verticală între actorii din lanțul de aprovizionare în vederea stabilirii de lanțuri scurte de aprovizionare și de piețe locale și a dezvoltării acestora;
- activități de promovare pe plan local legate de dezvoltarea lanțurilor scurte de aprovizionare și a piețelor locale;
- activităților agricole în direcția activităților privind sănătatea, integrarea socială, agricultura sprijinită de comunitate și educația cu privire la mediu și alimentație.

Cheltuielile eligibile și neeligibile vor fi definite în Ghidul solicitantului lista de mai jos fiind una indicativă

Cheltuieli eligibile:

- **Studii/planuri.** Elaborarea studiilor și planurilor de marketing asociate proiectului, inclusiv analize de piață, conceptul de marketing etc. Acestea reprezintă cheltuieli privind costurile generale ale proiectului și sunt eligibile dacă respectă prevederile art. 45 din Regulamentul (UE) nr.1305/2013, Costurile generale ale proiectului trebuie să se încadreze în maximum 10% din totalul cheltuielilor eligibile pentru proiectele care prevăd construcții - montaj și în limita a 5% pentru proiectele care prevăd investiții în achiziții simple.

- **Costurile de funcționare a cooperării a organizației asociative**

Pot fi efectuate după semnarea contractului de finanțare) și nu vor depăși 20% din valoarea maximă a sprijinului acordat pe proiect depus , și pot cuprinde: Cheltuieli de transport ale coordonatorului și partenerilor legate de activitățile parteneriatului; Cheltuieli legate de închirierea spațiilor de desfășurare a întâlnirilor parteneriatului, închiriere sediu, achiziție echipamente IT și alte dotări necesare desfășurării cooperării, etc. Toate costurile

ocasionate cu taxele pentru constituire; Cheltuieli de personal pentru managementul organizației asociative.

• **Costuri directe ale proiectelor** specifice corelate cu planul proiectului, pentru realizarea investițiilor propuse în cadrul proiectului inclusiv costuri de promovare, și pot cuprinde:

Cheltuieli de promovare inclusiv pagina web, broșuri, pliante, bannere, promovare platita prin social media si alte rețele de publicitate, radio si televiziune etc.; Cheltuieli de marketing legate de etichetarea si ambalarea produsului (concept grafic), creare marcă înregistrată; Investiții în construcții aferente activității de producție (modernizare, construcție) echipamente, utilaje necesare implementării proiectului așa cum rezultă din planul proiectului, inclusiv mijloace de transport adecvate activității descrise în proiect; Aplicații software adecvate activității descrise în proiect.

Acțiuni neeligibile: cheltuieli cu achiziționarea de bunuri și echipamente "second hand"; cheltuieli efectuate înainte de semnarea contractului de finanțare a proiectului cu excepția costurilor generale definite la art. 45, alin 2 litera c) a R (UE) nr. 1305/2013 care pot fi realizate înainte de depunerea cererii de finanțare; cheltuieli cu achiziția mijloacelor de transport pentru uz personal și transport persoane; cheltuieli care fac obiectul dublei finanțări care vizează aceleași costuri eligibile; cheltuieli în conformitate cu art. 69, alin (3) din R (UE) nr. 1303/2013 și anume: dobânzi debitoare; achiziționarea de terenuri construite și neconstruite; taxa pe valoarea adăugată, cu excepția cazului în care aceasta nu se poate recupera în temeiul legislației naționale privind TVA-ul sau a prevederilor specifice pentru instrumente financiare, construcția sau modernizarea locuinței și sediilor sociale (birourile și alte spații care nu sunt aferente activității de producție); în cazul contractelor de leasing, celelalte costuri legate de contractele de leasing, cum ar fi marja locatorului, costurile de refinanțare a dobânzilor, cheltuielile generale și cheltuielile de asigurare; achiziționarea de clădiri

7. Condiții de eligibilitate:

- Solicitantul trebuie să se încadreze în categoria beneficiarilor eligibili;
- Solicitantul va fi un parteneriat constituit din cel puțin 2 entități conform art.35 alin.(1) din Regulamentul (UE) nr. 1305/2013, Acordul de Cooperare/Parteneriat trebuie să fie constituit și menținut cel puțin pe perioada de implementare și monitorizare a proiectului
- Sprijinul se acordă în baza unui Acord de Cooperare/Parteneriat, parteneriatul fiind format din persoane fizice și/sau juridice române și/sau alte entități constituite conform legislației naționale în vigoare.
- Pentru proiectele legate de lanțurile scurte de aprovizionare, solicitantul va depune un studiu/plan, privitor la conceptul de proiect privind lanțul scurt de aprovizionare;
- Pentru proiectele legate de piețele locale, solicitantul va prezenta un concept de marketing adaptat la piața locală care să cuprindă, dacă este cazul, și o descriere a activităților de promovare propuse. Modelul planului de marketing, va fi detaliat în Ghidului solicitantului.
- Solicitantul va respecta definițiile cu privire la lanțurile scurte de aprovizionare și piețele locale stabilite în conformitate cu prevederile din articolul 11 din Regulamentul (UE) nr. 807/2014;
- Solicitanul trebuie să aibă sediul social/punctul de lucru în teritoriul GAL;
- Partenerii care sunt fermieri/alte entități organizate juridic își desfășoară activitățile agricole într-unul din UAT-urile din teritoriul reprezentat de GAL Banat-Vest;
- Proiectul de cooperare propus va fi nou și nu va fi în curs de desfășurare sau finalizat;
- Liderul de parteneriat trebuie să fie constituit juridic.

8. Criterii de selecție:

Membrii care au accesat una dintre măsurile M2/2B, M 6.1/6A, M6.2/6A, M6.4/6B, M6.5/6B.

-Principiul reprezentativității cooperării, respectiv numărul de parteneri implicați

-Principiul sprijinirii lanțurilor scurte de aprovizionare și de piețe locale

Criteriile de selecție vor fi detaliate suplimentar în Ghidul solicitantului și vor respecta prevederile art. 49 al Reg. (UE) nr. 1305/2013 în ceea ce privește tratamentul egal al solicitanților, o mai bună utilizare a resurselor financiare și direcționarea măsurilor în conformitate cu prioritățile Uniunii în materie de dezvoltare rurală.

9. Sume (aplicabile) și rata sprijinului:

Intensitatea sprijinului public nerambursabil va fi de: **100%** pentru proiectele de servicii iar pentru cheltuielile eligibile aferente proiectelor de investiții intensitatea sprijinului se calculează în funcție de categoria în care se încadrează cheltuielile eligibile prevăzute în proiect conform Anexei II-Sume și rate de sprijin la Regulamentul (UE) nr. 1305/2013 cu modificările și completările ulterioare.

Valoarea maximă nerambursabilă care se poate solicita pentru un proiect va fi de: **50.000 euro/proiect.**

Justificarea aplicării sprijinului. Cu scopul de a-i pregăti pe actorii implicați în dezvoltarea rurală, precum și pentru a-i conștientiza cu privire la avantajele asocierii, în vederea implementării în comun a unui plan de afaceri din domeniul agricol și industriei alimentare (lanț scurt de aprovizionare și piața locală, scheme de calitate), turism, cultură, sănătate, social, considerăm că **asocierea o cerință esențială pentru dezvoltarea durabilă a teritoriului nostru care trebuie încurajată și susținută financiar.** Este necesar să finanțăm măsura, având o intensitate a sprijinului de 100%, deoarece prin implementarea măsurii se asigură premisele înființării de forme asociative, contribuind la creșterea competitivității sectoarelor vizate.

10. Indicatori de monitorizare:

Domenii de intervenție	Indicator de monitorizare	Valoare
1A	Cheltuielile publice totale	50.000
1B	Numărul total de operațiuni de cooperare sprijinite în cadrul măsurii de cooperare [articolul 35 din Regulamentul (UE) nr. 1305/2013	1
Indicatori locali		
1. Nr. de proiecte		1
2. Nr. structuri de cooperare create		1
3. Nr. membri per structură		minim 3

FIȘA MĂSURII

Denumirea măsurii - Dezvoltarea sectorului serviciilor în teritoriul GAL Banat-Vest

CODUL Măsurii - M6.1/6A

Tipul măsurii: INVESTIȚII
 SERVICII
 SPRIJIN FORFETAR

1. Descrierea generală a măsurii, inclusiv a logicii de intervenție a acesteia și a contribuției la prioritățile strategiei, la domeniile de intervenție, la obiectivele transversale și a complementarității cu alte măsuri din SDL

1.1. Justificarea și corelarea alegerii măsurii cu analiza SWOT.

În prezent, în teritoriul microregiunii noastre, oportunitățile de angajare sunt reduse, în special în sectorul non-agricol, populația depinzând în principal de activitățile agricole acestea oferindu-le condiții de viață de subzistență. Populația din teritoriul reprezentat de GAL Banat-Vest este în curs de îmbătrânire, amplificând acest fapt și puternica tendință de emigrare, în special a tinerilor. În teritoriul reprezentat de GAL Banat-Vest, una din caracteristicile socio-economice comune existente la nivelul UAT-urilor din teritoriu este **slaba dezvoltare a sectorului serviciilor non-agricole**, ponderea acestui sector fiind de 7,81% din economia totală a microregiunii și 34,13% din totalul sectorului terțiar (comerț, turism, servicii). Având în vedere specificul economiei locale marcat în preponderență de activitățile agricole de autoconsum, **sprijinirea serviciilor non-agricole** joacă un important rol socio-economic pentru teritoriu. În urma realizării analizei diagnostic și analizei SWOT, la nivelul GAL Banat-Vest, am identificat **nevoia de stimulare și susținere a antreprenoriatului în teritoriul GAL în sectorul serviciilor către populație** care este în rezonanță cu nevoia diversificării activităților în teritoriu și cu majorarea numărului locurilor de muncă, altele decât cele din activitățile strict agricole. Totodată, nivelul scăzut de competențe în utilizarea noilor tehnologii informaționale (aptitudini TIC), parte a competențelor cheie, comune mai multor ocupații, poate influența negativ managementul la nivel de firmă. **Măsura** își propune să **contribuie la dezvoltarea socio-economică echilibrată a teritoriului și să crească gradul de atractivitate al teritoriului, reducând astfel tendința rezidenților de a migra spre mediul urban mare în căutarea unor noi oportunități socio-economice**. Totodată, având în vedere că, nivelul de educație, de formare și perfecționare profesională la nivelul teritoriului este redus, **măsura** își propune **încurajarea solicitanților de a urma cursuri de formare în vederea încurajării învățării pe tot parcursul vieții**, de a se specializa în domenii precum management, marketing, dezvoltarea afacerii, comunicare, etc. și încurajarea dobândirii de competențe specifice în domeniul instrumentelor inovatoare de gestionare a datelor în domeniul IT (cursuri TIC) pentru activități de comunicații, analiză și planificare strategică în vederea inițierii, dezvoltării și/și consolidării afacerilor din teritoriul GAL. Pentru a crește standardele de viață a populației din teritoriu, **măsura va contribui la: mărirea numărului micilor întreprinderi sau afaceri în domeniul serviciilor către populație; ocuparea forței de muncă la nivel local; consolidarea și extinderea afacerilor deja existente, creșterea veniturilor și crearea de alternative ocupaționale**. Ca urmare a celor prezentate anterior, în cadrul acestei măsuri se acordă sprijin pentru investiții în microîntreprinderile și întreprinderile mici din teritoriul GAL care creează sau dezvoltă activități non-agricole în sectorul serviciilor către populație, în teritoriul GAL.

1.2. Obiectiv de dezvoltare rurală cf. Reg. (UE) 1305/2013, art. 4 , litera c)

c). Obținerea unei dezvoltări teritoriale echilibrate a economiilor și comunităților rurale, inclusiv crearea și menținerea de locuri de muncă.

1.3. Obiectivele specifice ale măsurii:

1. Dezvoltarea socio-economică echilibrată a teritoriului GAL prin stimularea mediului de afaceri local, contribuind la creșterea sectorului terțiar;
2. Obținerea de venituri alternative pentru populația din teritoriu și reducerea gradului de dependență față de sectorul agricol;
3. Dezvoltarea serviciilor locale existente; crearea și/sau menținerea de locuri de muncă, creșterea veniturilor populației din teritoriul GAL.

1.4. Măsura contribuie la următoarele priorități prevăzute la art.5, Reg.(UE) 1305/2013:
Prioritate principală: P6 Promovarea incluziunii sociale, a reducerii sărăciei și a dezvoltării economice în zonele rurale.

Prioritate secundară: P1 Încurajarea transferului de cunoștințe, în agricultură, în silvicultură și în zonele rurale

1.5. Măsura corespunde obiectivelor art. 19: Dezvoltarea exploatațiilor și a întreprinderilor alin. (1) lit. a pct. (ii), lit.b, alin. (2), și alin. (6), din Reg.(UE) nr.1305/2013.

1.6. Măsura contribuie la Domeniile de Intervenție prevăzute la art. 5, Reg.(UE) 1305/2013.

Domeniu de intervenție principal: 6A Facilitarea diversificării, a înființării și a dezvoltării de întreprinderi mici, precum și crearea de locuri de muncă,

Domenii de intervenție secundare: 6B. Încurajarea dezvoltării locale în zonele rurale;

6C. Sporirea accesibilității, a utilizării și a calității tehnologiilor informației și comunicațiilor (TIC) în zonele rurale și **1C.** Încurajarea învățării pe tot parcursul vieții și a formării profesionale în sectoarele agricol și forestier.

1.7. Măsura contribuie la următoarele obiective transversale ale Reg.(UE) 1305/2013:

Inovare. Diversificarea activităților economice în teritoriul GAL va deschide noi oportunități pentru mediul de afaceri din teritoriul GAL, va crea posibilități pentru adoptarea de metode noi pentru creșterea performanțelor firmelor din teritoriu precum și oportunități pentru profesionalizarea managementului și utilizarea de tehnologii inovatoare, sporind astfel atractivitatea teritoriului reprezentat de GAL. Proiectele selectate vor contribui la stimularea inovării în UAT prin activitățile economice nou înființate, prin contribuția adusă la dezvoltarea resurselor umane, prin crearea de locuri de muncă, reducerea sărăciei, promovarea incluziunii sociale la nivelul comunităților locale din teritoriul reprezentat de GAL. Solicitanții proiectelor vor fi încurajați să se specializeze în domenii precum management, marketing, dezvoltarea afacerii, comunicare, etc. Totodată, vom pune accent pe încurajarea dobândirii de competențe specifice în domeniul instrumentelor inovatoare de gestionare a datelor în domeniul IT (în special cursuri în domeniul Tehnologiei Informației și Comunicațiilor (TIC)). Astfel, plecând de la premisa adoptării unor măsuri de stimulare a solicitanților în ceea ce privește învățarea pe tot parcursul vieții, nivelul de competențe va fi punctat în cadrul criteriilor de selecție locale aferente măsurii.

Mediu. GAL Banat-Vest pune accent pe evaluarea impactului proiectelor asupra mediului, astfel că, în ghidul solicitantului aferent măsurii se va avea în vedere solicitarea unor documente specifice de la instituțiile abilitate, privind impactul proiectului asupra mediului înconjurător.

1.8. Complementaritatea cu alte măsuri din SDL:

Măsura este complementară cu măsurile M2/2B, M6.4/6B, M6.5/6B.

1.9. Sinergia cu alte măsuri din SDL:

Măsura se află în relație de sinergie cu măsurile: M6.2/6A, M 6.3/6B, M 6.4/6B, M6.5/6B

2. Valoarea adăugată a măsurii este dată de: impactul generat de proiectele finanțate prin această măsură la nivelul teritoriului GAL Banat-Vest care acoperă trei dintre cele mai importante probleme identificate în procesul de consultare a actorilor locali și anume slaba reprezentare a sectorului de servicii, slaba reprezentare a antreprenoriatului local și migrația

forței de muncă, în special a tinerilor din teritoriu în străinătate și în zonele urbane mari; caracterul inovativ, ca element principal al abordării LEADER, al proiectelor finanțate prin această măsură, dat de criteriile de selecție, în concordanță cu nevoile și prioritățile specifice teritoriului; orientarea către sectorul non-agricol în domeniul prestării de servicii către populație, constituie un răspuns logic la cerințele pieței, aflată în plină schimbare, contribuind totodată și la absorbția surplusului forței de muncă eliberate din sectorul agricol. Crearea și menținerea de locuri de muncă sustenabile, înființarea și consolidarea afacerilor, servicii și activități care generează locuri de muncă și un venit suplimentar vor duce la îmbunătățirea standardelor de viață a locuitorilor din teritoriu și implicit la reducerea sărăciei; dezvoltarea antreprenoriatului din teritoriu, a activităților non-agricole în domeniul prestării de servicii către populație, stabilite în concordanță cu specificul local, așa cum reiese din analiza diagnostic și analiza SWOT a teritoriului.

3. Trimiteri la alte acte legislative

Legislație UE: Recomandarea 2003/361/CE din 6 mai 2013 privind definirea micro-întreprinderilor și a întreprinderilor mici și mijlocii; Reg. (UE) 1303/2013; Reg.(UE) 1305/2013; Reg. (UE) 1407/2014.

Legislație națională: OUG 44/2008 privind desfășurarea activităților economice de către persoanele fizice autorizate, întreprinderile individuale și întreprinderile familiale cu modificările și completările ulterioare; OUG 142/2008 privind aprobarea Planului de amenajare a teritoriului național; Legislația națională cu incidență în domeniile activităților neagricole prevăzută în Ghidul solicitantului pentru participarea la selecția SDL; Fișa Măsurii 6 din PNDR 2014-2020; Ghidul solicitantului pentru măsura 6.4 din PNDR 2014-2020.

4. Beneficiari direcți/indirecți (grup țintă)

Beneficiari direcți:

- micro-întreprinderi și întreprinderi non-agricole mici nou înființate sau existente care își propun modernizarea activității neagricole derulate, din teritoriul GAL, Cabinete medicale, stomatologice și veterinare;
- tinerii fermieri care au accesat măsura M2/2B, și-au finalizat proiectul implementându-și cu succes planul de afaceri și își doresc diversificarea activităților agricole accesând măsura M6.1/6A;
- Micro-întreprinderi și întreprinderi non-agricole mici, cabinete medicale, stomatologice și veterinare care își propun furnizarea de servicii în comunitățile în care s-a accesat de către o entitate juridică privată sau publică legal constituită una dintre măsurile M6.4/6B, M6.5/6B.

Beneficiari indirecți: Persoane fizice din teritoriul GAL aflate în căutarea unui loc de muncă; Persoane fizice și juridice din teritoriul GAL care beneficiază de serviciile prestate la nivelul teritoriului; Întreaga comunitate din UAT-ul unde se implementează proiectul;

5. Tipul de sprijin stabilit în conformitate cu prevederile art. 67 al Reg. (UE) nr. 1303/2013:

- Rambursarea costurilor eligibile suportate și plătite efectiv;
- Plăți în avans, cu condiția constituirii unei garanții bancare corespunzătoare procentului de 100% din valoarea avansului, în conformitate cu art. 45 (4) și art. 63 ale R (UE) 1305/2013.

6. Tipuri de acțiuni eligibile și neeligibile

Acțiuni eligibile: Sprijinul se acordă pentru activitățile previzionate în îndeplinirea obiectivelor din cadrul Planului de Afaceri. Toate cheltuielile propuse prin planul de afaceri și activitățile relevante pentru implementarea corectă a planului de afaceri aprobat, pot fi eligibile, indiferent de natura acestora.

Activitățile eligibile în cadrul măsurii nu pot fi decât activități de servicii prestate pentru populație: reparații mașini, unelte, obiecte casnice, organizare de evenimente, formare, consultanță, contabilitate, juridice, audit; servicii în tehnologia informației și servicii informatice; servicii foto-video (industrii creative), servicii tehnice, administrative, precum și

alte servicii destinate populației din teritoriu. Lista codurilor CAEN eligibile în cadrul măsurii va fi prezentată ca anexă la Ghidul solicitantului aferent măsurii.

Acțiuni neeligibile: Activitățile de prestare de servicii agricole, Investiții pentru producerea și comercializarea produselor non-agricole proprii, Investiții pentru activități meșteșugărești, Investiții pentru infrastructură în unitățile de primire turistică de tip agro-turistic, proiecte de activități de agrement; Producere de combustibil din biomasa (fabricare de peleți) în vederea comercializării, vor fi excluse de la finanțare.

7. Condiții de eligibilitate:

- Solicitantul trebuie să se încadreze în categoria beneficiarilor eligibili;
- Investiția trebuie să se încadreze în tipul de activități sprijinite prin măsură;
- Sediul social și punctul/punctele de lucru trebuie să fie situate în teritoriul GAL;
- Solicitantul trebuie să demonstreze capacitatea de a asigura cofinanțarea investiției;
- Viabilitatea economică a investiției trebuie să fie demonstrată pe baza prezentării unei documentații tehnico-economice;
- Întreprinderea nu trebuie să fie în dificultate;
- Solicitantul trebuie să demonstreze, cu documente justificative specifice că, atât investiția cât și implementarea proiectului nu produce efecte negative asupra mediului, în conformitate cu legislația în vigoare.

8. Criterii de selecție:

- Proiecte care se implementează în UAT-uri cu IDUL mai mic de 55;
- Reprezentanții legali ai persoanelor juridice care aplică în cadrul măsurii au domiciliul stabil de minim 3 ani în teritoriul GAL;
- Proiectele care crează locuri de muncă la nivelul teritoriului GAL;
- Se va acorda prioritate proiectelor persoanelor juridice a căror reprezentanți legali au studii superioare, post-liceale, liceale;
- Proiecte care includ cursuri de formare pentru angajați/manageri în vederea încurajării învățării pe tot parcursul vieții(1C) *Se va acorda punctaj suplimentar pentru cursuri de utilizare a TIC. Criteriile de selecție vor fi detaliate suplimentar în Ghidul solicitantului și vor respecta prevederile art. 49 al Reg. (UE) nr. 1305/2013;
- Proiecte implementate de entități juridice private care au accesat măsura M2/2B, și-au finalizat proiectul implementându-și cu succes planul de afaceri și își doresc diversificarea activităților agricole accesând măsura M6.1/6A;
- Proiecte implementate în comunitățile în care s-a accesat de către o entitate juridică privată sau publică legal constituită una dintre măsurile M6.4/6B, M6.5/6B.

9. Sume (aplicabile) și rata sprijinului

Sprijinul public nerambursabil/**proiect atat pentru proiectele finantate din fonduri FEADR cat si pentru EURI** va respecta prevederile R (CE) nr.1407/2013 cu privire la sprijinul de minimis și nu va depăși 200.000 de euro/beneficiar pe 3 ani fiscali.

Intensitatea sprijinului public nerambursabil , atât pentru proiectele finanțate din fonduri FEADR cât și pentru proiectele finanțate din fonduri EURI va fi de 90%.

Justificarea aplicării sprijinului:

În stabilirea tipului și intensității sprijinului acordat în cadrul acestei măsuri, s-au avut în vedere aspectele identificate atât la capitolul analiza diagnostic, cât și la capitolul analiză SWOT, astfel: din Cap. I analiza diagnostic reiese că teritoriul GAL Banat-Vest are în componență 3 UAT-uri având IDUL mai mic de 55; populația din teritoriul reprezentat de GAL Banat-Vest este în curs de îmbătrânire; slaba dezvoltare a sectorului serviciilor non-agricole către populație; slaba pregătire profesională și antreprenorială a populației din teritoriul GAL; nevoia de încurajare a solicitanților de a continua învățarea pe tot parcursul vieții și de a se specializa în domenii precum management, marketing, dezvoltarea afacerii, comunicare, etc. și încurajarea dobândirii de competențe specifice în domeniul instrumentelor inovatoare

de gestionare a datelor în domeniul IT (cursuri TIC) pentru activități de comunicații, analiză și planificare strategică în vederea inițierii, dezvoltării și/sau consolidării afacerilor din teritoriul GAL; oportunitățile de angajare reduse, în special în sectorul non-agricol, populația depinzând în principal de activitățile agricole acestea oferindu-le condiții de viață de subzistență; nevoia de consolidare și extindere a afacerilor deja existente, creșterea veniturilor și crearea de alternative ocupaționale; nevoia de stimulare și susținere a antreprenoriatului în teritoriul GAL, în sectorul serviciilor către populație care este în rezonanță cu nevoia diversificării activităților în teritoriu și la majorarea numărului de locuri de muncă, altele decât cele din activitățile strict agricole; nevoia de a crea alternative ocupaționale pentru populația din teritoriul GAL; necesitatea prevenirii migrației persoanelor cu studii superioare, în special a tinerilor, din teritoriul GAL Banat-Vest către centre urbane mai mari sau alte țări, tineri care în general, au posibilități financiare reduse pentru realizarea unor afaceri; creditele de investiții și liniile de finanțare se obțin greu de către persoanele juridice, atât de către cele nou înființate cât și de cele existente datorită condițiilor exigente de garantare a returnării împrumutului.

Având în vedere: nevoile identificate în teritoriu; adresabilitatea către câteva activități economice necesare a fi derulate în teritoriul nostru; numărul mare al potențialilor beneficiari din teritoriu; greutățile întâmpinate de micii întreprinzători în obținerea unor creditări fără garanții materiale; valorii adăugate a măsurii care contribuie la o dezvoltare economică durabilă, la creșterea atractivității teritoriului pentru mediul de afaceri și micii întreprinzători, la stoparea migrării forței de muncă, în special a tinerilor din teritoriu, la promovarea incluziunii sociale, combaterea discriminării, îmbunătățirea standardelor de viață a locuitorilor din teritoriu și implicit la reducerea sărăciei.

Am hotărât ca intensitatea sprijinului public nerambursabil să fie în procent de 90% pentru operațiunile generatoare de venit, cu mențiunea că intensitatea sprijinului se încadrează în limita maximă precizată la art. 19, alineatul 1, litera (a), punctul (ii) și Anexa II la R (UE) 1305/2013, urmărindu-se atingerea unui impact cât mai mare la nivelul dezvoltării economice locale prin crearea și/sau dezvoltarea de activități neagricole pentru întreprinzătorii din teritoriul GAL care se încadrează în categoria micro-întreprinderilor sau întreprinderilor mici.

10. Indicatori de monitorizare

Cheltuiala publică totală din fonduri FEADR: 383.534,07 Euro

Cheltuiala publică totală din fonduri EURI: 11.517,93 Euro

Domenii de intervenție	Indicator de monitorizare	Valoare
6A	Locuri de muncă create	1
6C	Populație netă care beneficiază de servicii TIC	1
Indicatori locali		
1. Nr. de proiecte		Minim 1
2. Nr. de cursuri de formare din care cursuri de utilizare TIC		1 1

*locurile de muncă sunt reprezentate cel puțin de constituirea de PFA sau Î, în vederea depunerii cererii de finanțare, cu maxim 6 luni înaintea depunerii cererii de finanțare pe măsură.

FIȘA MĂSURII

Denumirea măsurii - Sprijinirea antreprenoriatului non-agricol local și incluziv

CODUL Măsurii - M6.2/6A

Tipul măsurii: INVESTIȚII
 SERVICII
 SPRIJIN FORFETAR

1. Descrierea generală a măsurii, inclusiv a logicii de intervenție a acesteia și a contribuției la prioritățile strategiei, la domeniile de intervenție, la obiectivele transversale și a complementarității cu alte măsuri din SDL

1.1. Justificarea și corelarea alegerii măsurii cu analiza SWOT.

În urma realizării analizei diagnostic și analizei SWOT, la nivelul GAL Banat-Vest, am identificat necesitatea susținerii antreprenorilor locali, diversificarea activităților non-agricole, cu precădere domeniul atelierelor de mici dimensiuni, care produc pentru populație (croitorie, confecționare și sau reparații pantofi, etc.), producției meșteșugărești și a serviciilor către populație, precum și promovarea incluziunii sociale prin dezvoltarea de activități de economie socială. Prin obiectivele vizate, **măsura își propune să contribuie la dezvoltarea socio-economică echilibrată a teritoriului** prin creșterea interesului generațiilor de tineri de a se dezvolta din punct de vedere profesional în teritoriul GAL și sprijinirea inițiativelor acestora de a investi în sectorul **producției de mici dimensiuni, producției meșteșugărești și a serviciilor non-agricole**. Având în vedere specificul economiei locale marcat în preponderență de activitățile agricole de autoconsum/subzistență, sprijinirea serviciilor non-agricole, a producției de mici dimensiuni și a producției meșteșugărești joacă un important rol socio-economic pentru teritoriu. Salariile mici, nivelul scăzut de educație și oportunitățile reduse de angajare în alte sectoare economice, au condus la instaurarea unui decalaj între teritoriul nostru și zone urbane mari (Timișoara, Arad) și relevă faptul că o mare parte a populației din teritoriu se află în risc de sărăcie și excluziune socială, fapt evidențiat în analiza diagnostic și analiza SWOT. Una din caracteristicile socio-economice comune existente la nivelul UAT-urilor din teritoriu GAL Banat-Vest este slaba dezvoltare a sectorului serviciilor non-agricole și dispariția în totalitate a sectorului producției de mici dimensiuni și a celei meșteșugărești în teritoriul GAL. **Ca urmare a celor prezentate anterior, măsura se adresează exclusiv înființării de activități productive mici și meșteșugărești sau în sectorul serviciilor către populație.** De asemenea, măsura încurajează fermierii sau **membrii gospodăriilor lor agricole care doresc să-și diversifice activitățile agricole** prin practicarea de activități non-agricole în domeniul serviciilor cu accent pe creșterea veniturilor și creării de alternative ocupaționale. Deoarece **nivelul de educație, de formare și perfecționare profesională la nivelul teritoriului este redus, măsura își propune încurajarea solicitanților de a urma cursuri de formare în vederea încurajării învățării pe tot parcursul vieții**, de a se specializa în domenii precum management, marketing, dezvoltarea afacerii, comunicare, etc. și încurajarea dobândirii de competențe specifice în domeniul instrumentelor inovatoare de gestionare a datelor în domeniul IT (cursuri TIC) pentru activități de comunicații, analiză și planificare strategică în vederea inițierii, dezvoltării și consolidării afacerilor din teritoriul GAL.

1.2. Obiectivul de dezvoltare rurală cf. Reg. (UE) nr. 1305/2013, art. 4 , litera c):

Obținerea unei dezvoltări teritoriale echilibrate a economiilor și comunităților rurale, inclusiv crearea și menținerea de locuri de muncă.

1.3. Obiectivele specifice ale măsurii:

- 1.Suținerea antreprenoriatului local prin dezvoltarea sectorului producției de mici dimensiuni, a producției meșteșugărești și a serviciilor către populație;
- 2.Obținerea de venituri alternative pentru populația din teritoriu și reducerea gradului de dependență față de sectorul agricol;
- 3.Stimularea reînnoirii generațiilor de antreprenori;
- 4.Sprijinirea ocupării persoanelor aparținând grupurilor vulnerabile prin încurajarea înființării de întreprinderi sociale.

1.4. Măsura contribuie la prioritățile prevăzute la art.5, Reg.(UE) 1305/2013:

Prioritate principală: P6:Promovarea incluziunii sociale, a reducerii sărăciei și a dezvoltării economice în zonele rurale.

Prioritate secundară: P1:Încurajarea transferului de cunoștințe, în agricultură, în silvicultură și în zonele rurale.

1.5. Măsura corespunde obiectivelor art. 19 din Reg.(UE) 1305/2013: Dezvoltarea exploatațiilor și a întreprinderilor alin. (1) lit. a pct. (ii), alin. (2), alin (3), alin. (4), alin. (5), alin. (6).

1.6. Măsura contribuie la Domeniile de Intervenție prevăzute la art.5, Reg. (UE) 1305/2013)

Domeniu de intervenție principal: 6A) Facilitarea diversificării, a înființării și a dezvoltării de întreprinderi mici, precum și crearea de locuri de muncă.

Domenii de intervenție secundare: 1C) Încurajarea învățării pe tot parcursul vieții și a formării profesionale în sectoarele agricol și forestier; **6B)** Încurajarea dezvoltării locale în zonele rurale; **6C)** Sporirea accesibilității, a utilizării și a calității tehnologiilor informației și comunicațiilor (TIC) în zonele rurale.

1.7. Măsura contribuie la următoarele obiective transversale ale Reg.(UE) 1305/2013:

Inovare: Proiectele selectate vor contribui la stimularea inovării în UAT prin activitățile economice nou înființate, prin contribuția adusă la dezvoltarea resurselor umane, încurajându-se învățarea pe tot parcursul vieții, dobândirea de abilități pentru utilizarea noilor tehnologii informaționale, prin crearea de locuri de muncă, reducerea sărăciei, promovarea incluziunii sociale și combaterea oricărei forme de discriminare la nivelul comunităților locale. Totodată, inovarea se transpune și prin faptul că măsura încurajează și stimulează reînnoirea generațiilor de antreprenori locali din teritoriu, precum și sprijinirea ocupării persoanelor aparținând grupurilor vulnerabile prin încurajarea înființării de întreprinderi sociale. Solicitanții proiectelor vor fi încurajați să se specializeze în domenii precum management, marketing, dezvoltarea afacerii, comunicare, etc. Totodată, vom pune accent pe încurajarea dobândirii de competențe specifice în domeniul instrumentelor inovatoare de gestionare a datelor în domeniul IT (în special cursuri în domeniul Tehnologiei Informației și Comunicațiilor (TIC)). Astfel, plecând de la premisa adoptării unor măsuri de stimulare a solicitanților în ceea ce privește învățarea pe tot parcursul vieții, nivelul de competențe va fi punctat în cadrul criteriilor de selecție locale aferente măsurii.

Mediu. GAL Banat-Vest pune accent pe impactului proiectelor implementare în teritoriu asupra mediului, astfel că, vor avea prioritate la finanțare proiectele care promovează colectarea deșeurilor și/sau colectarea selectivă a deșeurilor;

1.8. Complementaritatea cu alte măsuri din SDL:

Măsura este complementară cu măsura M6.4/6B, M6.5/6B.

1.9. Sinergia cu alte măsuri din SDL:

Măsura se află în relație de sinergie cu măsurile M1/1A, M6.1/6A, M 6.3/6B, M 6.4/6B, M6.5/6B.

2. Valoarea adăugată a măsurii este dată de: impactul generat de proiectele finanțate prin această măsură la nivelul teritoriului GAL Banat-Vest care acoperă trei dintre cele mai importante probleme identificate în procesul de consultare a actorilor locali și anume slaba reprezentare a sectorului producției de mici dimensiuni, a producției meșteșugărești și a serviciilor, slaba reprezentare a antreprenoriatului local și migrația forței de muncă, în special a tinerilor din teritoriu în strainătate și în zonele urbane mari; caracterul inovativ, ca element principal al abordării LEADER, al proiectelor finanțate prin această măsură, dat de criteriile de selecție, în concordanță cu nevoile și prioritățile specifice teritoriului; caracterul inovativ al măsurii care se referă la necesitatea adaptării populației la noile tehnologii informaționale, prin măsură încurajându-se în general învățarea pe tot parcursul vieții și în special dobândirea de abilități în domeniul TIC; orientarea către sectorul non-agricol de producție meșteșugărească și de prestare a serviciilor constituie un răspuns logic la cerințele pieței, aflată în plină schimbare, contribuind totodată și la absorbția surplusului forței de muncă eliberate din sectorul agricol. Crearea și menținerea de locuri de muncă sustenabile, înființarea și consolidarea afacerilor, servicii și activități care generează locuri de muncă și un venit suplimentar vor duce la îmbunătățirea standardelor de viață a locuitorilor din teritoriu și implicit la reducerea sărăciei; dezvoltarea antreprenoriatului din teritoriu, cu precădere a producție meșteșugărești și a serviciilor non-agricole, stabilite în concordanță cu specificul local, așa cum reiese din analiza diagnostic și analiza SWOT a teritoriului;

3. Trimiteri la alte acte legislative

Legislație UE: Recomandarea 2003/361/CE din 6 mai 2013 privind definirea micro-întreprinderilor și a întreprinderilor mici și mijlocii; Reg.(UE) 1303/2013; Reg. (UE) 1305/2013; Reg. (UE) 1407/2014.

Legislație națională: OUG 44/2008 privind desfășurarea activităților economice de către persoanele fizice autorizate, întreprinderile individuale și întreprinderile familiale cu modificările și completările ulterioare; OUG 142/2008 privind aprobarea Planului de amenajare a teritoriului național; Legislația națională cu incidență în domeniile activităților neagricole prevăzută în Ghidul solicitantului pentru participarea la selecția SDL; Fișa Măsurii 6 din PNDR 2014-2020; Ghidul solicitantului pentru măsura 6.2 din PNDR 2014-2020; Legea nr.219/2015 privind economia socială.

4. Beneficiari direcți/indirecți (grup țintă)

Beneficiari direcți: Fermieri sau membrii unei gospodării agricole, care își diversifică activitatea prin înființarea unor servicii non-agricole în teritoriul GAL pentru prima dată. Persoanele fizice neautorizate nu sunt eligibile; Micro-întreprinderi și întreprinderi mici existente în teritoriu, care își propun înființarea de întreprinderi sociale, activități de mică producție, activități în domeniul producției meșteșugărești, prestarea de servicii non-agricole, pe care nu le-au mai efectuat până la data aplicării pentru sprijin; Micro-întreprinderi și întreprinderi mici noi, înființate în anul depunerii aplicației de finanțare sau cu o vechime de maxim 3 ani fiscali, care nu au desfășurat activități până în momentul depunerii acesteia (start-ups), tinerii fermieri care au accesat măsura M2/2B, și-au finalizat proiectul implementându-și cu succes planul de afaceri și își doresc diversificarea activităților agricole accesând măsura M6.2/6A; Micro-întreprinderi și întreprinderi non-agricole mici, care își propun înființarea de întreprinderi sociale, activități de mică producție, activități în domeniul producției meșteșugărești, prestarea de servicii non-agricole în comunitățile în care s-a accesat de către o entitate juridică privată sau publică legal constituită una dintre măsurile M6.4/6B, M6.5/6B.

Beneficiari indirecți: Persoane fizice din teritoriul GAL aflate în căutarea unui loc de muncă;

Persoane fizice și juridice din teritoriul GAL; Întreaga comunitate din UAT-ul unde se implementează proiectul.

5. Tipul de sprijin - sprijin forfetar, stabilit în conformitate cu prevederile art. 67 al Reg. (UE) nr. 1303/2013, alin 1, lit. (c) sume forfetare ce nu depășesc 100.000 EUR din contribuția publică.

6. Tipuri de acțiuni eligibile și neeligibile

Acțiuni eligibile. Sprijinul se acordă pentru activitățile prevăzute pentru îndeplinirea obiectivelor din cadrul Planului de Afaceri (PA). Toate cheltuielile propuse prin PA, inclusiv capitalul de lucru și capitalizarea întreprinderii și activitățile relevante pentru implementarea corectă a PA aprobat, pot fi eligibile, indiferent de natura acestora.

Activitățile eligibile în cadrul măsurii pot fi: activități de mică producție, activități meșteșugărești, activități de servicii către populație. Lista codurilor CAEN eligibile în cadrul măsurii va fi prezentată ca anexă la Ghidul solicitantului aferent măsurii.

Acțiuni neeligibile: cheltuieli cu achiziționarea de utilaje și echipamente agricole aferente activității de prestare de servicii agricole, în conformitate cu Clasificarea Activităților din Economia Națională;

7. Condiții de eligibilitate: Solicitantul trebuie să se încadreze în categoria beneficiarilor eligibili; Investiția trebuie să se încadreze în cel puțin unul din tipurile de activități sprijinite prin măsură; Solicitantul trebuie să prezinte un plan de afaceri; Sediul social și punctul/punctele de lucru trebuie să fie situate în teritoriul GAL Banat-Vest; Implementarea planului de afaceri trebuie să înceapă în cel mult 9 luni de la data notificării de primire a sprijinului; Alte angajamente: înainte solicitării celei de-a doua tranșe de plată, solicitantul face dovada desfășurării activităților comerciale prin serviciile prestate, în procent de minim 20% din valoarea primei tranșe de plată (cerința va fi verificată în momentul finalizării implementării planului de afaceri).

8. Criterii de selecție: Proiecte care se implementează în UAT-uri cu IDUL mai mic de 55; Proiecte care înființează structuri de economie socială; Reprezentanții legali ai persoanelor juridice care aplică în cadrul măsurii au domiciliul stabil de min. 3 ani în teritoriul GAL; Proiectele care creează locuri de muncă la nivelul teritoriului GAL; Se va acorda prioritate proiectelor persoanelor juridice a căror reprezentanți legali au studii superioare, post-liceale, liceale; Proiecte care promovează colectarea deșeurilor și/sau colectarea selectivă a deșeurilor; Proiecte care includ orice tip de curs de formare pentru angajați și/sau a manageri în domenii de interes pentru dezvoltarea întreprinderii în vederea încurajării învățării pe tot parcursul vieții (1C) *Se va acorda punctaj suplimentar pentru cursuri de utilizare a TIC. Criteriile de selecție vor fi detaliate suplimentar în Ghidul solicitantului și vor respecta prevederile art. 49 al Reg. (UE) nr. 1305/2013.

9. Sume (aplicabile) și rata sprijinului:

Sprijinul public nerambursabil va respecta prevederile R (CE) nr.1407/2013 cu privire la sprijinul de minimis și nu va depăși 200.000 de euro/beneficiar pe 3 ani fiscali;

Valoarea publică nerambursabilă/proiect atât pentru proiectele finanțate din fonduri FEADR cât și pentru EURI

este de 50.000 de euro/proiect pentru un proiect de servicii, 50.000 de euro/proiect pentru un proiect din sectorul producției de mici dimensiuni și meșteșugărești și 50.000 de euro/proiect pentru un proiect care înființează structuri de economie socială. Sprijinul pentru înființarea de activități nonagricole se va acorda, sub formă de primă, în două tranșe astfel: 70% din cuantumul sprijinului la semnarea deciziei de finanțare; 30% în cuantumul

sprijinului se va acorda cu condiția implementării corecte a planului de afaceri, fără a depăși cinci ani de la semnarea deciziei de finanțare. Perioada de implementare a Planului de Afaceri este de maximum 5 ani și include controlul implementării corecte precum și plata ultimei tranșe. În cazul neimplementării corecte a planului de afaceri, sumele plătite, vor fi recuperate proporțional cu obiectivele nerealizate.

Justificarea aplicării sprijinului: În stabilirea tipului și intensității sprijinului acordat în cadrul acestei măsuri, s-au avut în vedere aspectele identificate atât la capitolul analiza diagnostic, cât și la capitolul analiză SWOT, astfel: din Cap. I analiza diagnostic reiese că teritoriul GAL Banat-Vest are în componență 3 UAT-uri având IDUL mai mic de 55; lipsa resurselor financiare necesare efectuării plăților din proiecte în vederea rambursării; slaba pregătire profesională și antreprenorială a celor din teritoriu; slaba dezvoltare a sectorului serviciilor către populație, a activităților productive de tip atelier de reparații pantofi, croitorie, etc. și dispariția aproape completă a activităților meșteșugărești tradiționale; creditele de investiții și liniile de finanțare se obțin greu de către persoanele juridice nou înființate; necesitatea prevenirii migrației, în special a tinerilor, din teritoriul GAL Banat-Vest tineri care în general, au posibilități financiare reduse pentru realizarea unor afaceri.

Având în vedere: nevoile identificate în teritoriu; adresabilitatea către câteva activități economice foarte necesare a fi derulate în teritoriul nostru; nevoia de a crea alternative ocupaționale pentru populația din teritoriul GAL; necesitatea prevenirii migrației, în special a tinerilor, din teritoriul GAL Banat-Vest; numărul mare al potențialilor beneficiari din teritoriu; valoarea adăugată a măsurii care contribuie la o dezvoltare economică durabilă, la promovarea incluziunii sociale, la combaterea discriminării și la creșterea atractivității teritoriului GAL Banat-Vest pentru mici întreprinzători,

Am hotărât ca sprijinul să fie de tip forfetar, intensitatea sprijinului fiind de 100%, cu mențiunea că, intensitatea sprijinului se încadrează în limita maximă precizată la art. 19, alineatul 1, litera (a), punctul (ii) și Anexa II la R (UE) nr. 1305/2013, urmărindu-se atingerea unui impact cât mai mare la nivelul dezvoltării economice locale prin crearea de noi activități neagricole pentru întreprinzătorii din mediul rural și urban mic care se încadrează în categoria micro-întreprinderilor sau întreprinderilor mici.

10. Indicatori de monitorizare

Cheltuiala publică totală din fonduri FEADR: 400.000,00 Euro, din care 100,000.00 Euro fonduri tranziție FEADR.

Cheltuiala publică totală din fonduri EURI: 50.000,00 Euro

Domenii de intervenție	Indicator de monitorizare	Valoare
6A	Locuri de muncă create	6
6C	Populație netă care beneficiază de servicii TIC	8
Indicatori locali		
1. Nr. de proiecte		Minim 9
2. Nr. de cursuri de formare din care cursuri de utilizare TIC		17 8

* locurile de muncă sunt reprezentate cel puțin de constituirea de PFA sau ÎI, în vederea depunerii cererii de finanțare, cu maxim 6 luni înaintea depunerii cererii de finanțare pe măsură.

FIȘA MĂSURII

Denumirea măsurii - Dezvoltarea infrastructurii sociale de pe teritoriul GAL Banat-Vest

CODUL Măsurii - M6.3/6B

Tipul măsurii: INVESTIȚII
 SERVICII
 SPRIJIN FORFETAR

1. Descrierea generală a măsurii, inclusiv a logicii de intervenție a acesteia și a contribuției la prioritățile strategiei, la domeniile de intervenție, la obiectivele transversale și a complementarității cu alte măsuri din SDL

1.1. Justificarea și corelarea alegerii măsurii cu analiza SWOT

În sensul folosit în cultura europeană, gradul de civilizație și dezvoltare a unei societăți se măsoară în mod determinant și prin sistemul de protecție socială existent în societatea respectivă, prin măsura în care mecanismele de redistribuire a veniturilor și sistemul serviciilor sociale reușesc să asigure un nivel de trai decent și șanse egale de participare la viața socială pentru toți cetățenii. Sistemul de servicii sociale insuficient dezvoltat și dotările infrastructurale de slabă calitate au condus la o degradare a nivelului de performanță a asistenței pentru servicii sociale care se resimte puternic și în teritoriul nostru.

Din analiza de potențial și analiza SWOT reiese faptul că: Pe teritoriul GAL Banat-Vest identificăm trei comune: **Checea** (IDU: 45,75), **Otelec** (IDUL: 50,00) și **Uivar** (IDU: 53,08) având indicele de dezvoltare umană locală inferior valorii etalon de 55, în conformitate cu documentul suport "Lista UAT-urilor cu valorile IDUL corespunzătoare" publicat de MADR; Una dintre cele mai expuse categorii la riscul de excluziune socială este **minoritatea romă**, persoanele de etnie romă, grup cu nevoi sociale și educationale deosebite, dețin o pondere ridicată (**7,01%**), fiind repartizați în toate localitățile microregiunii; Din totalul populației stabile de 10 ani și peste, **59,52%** au **nivel scăzut de educație** (primar, gimnazial sau fără școală absolvită), **34,77%** **nivel mediu** (posticeal, liceal, profesional sau tehnic de maiștri) și doar **5,28%** **nivel superior**. La 20 octombrie 2011 erau **869 persoane analfabete** care reprezintă **2,20%** din total; **Rata de ocupare** a populației din teritoriul GAL este **redușă**; **Ponderea șomerilor înregistrați** din teritoriu este de **4,22%** din totalul resurselor de muncă; Pe teritoriul microregiunii există structuri de asistență socială: case de tip familial (Checea), cămine pentru persoane vârstnice (Jimbolia, Comloșu Mare), centre de zi pentru copiii proveniți din familii dezaforizate și pentru copii cu dizabilități (Jimbolia), însă per global **sistemul de servicii sociale din teritoriu este insuficient dezvoltat**. Se observă că, multe din serviciile oferite în prezent în teritoriul nostru sunt de tip rezidențial, fapt care nu este încurajat în prezent în sistemul de asistență socială.

Vizând **îmbunătățirea calitativă** atât a **infrastructurii** cât și a **serviciilor sociale**, **măsura contribuie la crearea unui sistem unitar și comprehensiv de servicii sociale integrate**, capabil să asigure **incluziunea socială a tuturor categoriilor vulnerabile**, în special a etniei rome, precum și la calitatea vieții persoanei, în general.

În același timp, prin investițiile integrate și de calitate în infrastructura socială, cu implicații pozitive asupra gradului de sănătate, al re-incluziunii sociale și al re-integrării ulterioare pe piața muncii, **măsura urmărește:** îmbunătățirea accesibilității populației la servicii sociale în conformitate cu standardele europene; prevenirea marginalizării sociale și sprijinirea pentru reintegrarea a persoanelor aflate în nevoie; îmbunătățirea calității vieții prin petrecerea în mod activ și plăcut a timpului liber; susținerea dezvoltării locale a serviciilor sociale prin

realizarea infrastructurii în care va funcționa Centrul social; acordarea asistenței în urma producerii efectelor de excludere socială la intervenții pro-active, de conștientizare și de prevenire la nivelul populației și al grupurilor dezavantajate.

1.2. Obiective de dezvoltare rurală cf. Reg. (UE) 1305/2013, art. 4 , litera b) și litera c)

(b)Asigurarea gestionării durabile a resurselor naturale și combaterea schimbărilor climatice;
(c)Obținerea unei dezvoltări teritoriale echilibrate a economiilor și comunităților rurale, inclusiv crearea și menținerea de locuri de muncă.

1.3. Obiective specifice ale măsurii:

1.Sprijin pentru înființare/modernizare/dotare infrastructură socială la nivelul teritoriului GAL Banat-Vest;

2.Reducerea sărăciei, creșterea incluziunii sociale, combaterea discriminării și a segregării grupurilor vulnerabile;

3.Creșterea calității vieții pentru populația locală, în special a grupurilor dezavantajate, vulnerabile;

4.facilitarea accesului la servicii sociale variate, performante, accesibile tuturor grupurilor dezavantajate, cu accent pe populația de etnie romă;

1.4. Măsura contribuie la prioritatea P6 Promovarea incluziunii sociale, a reducerii sărăciei și a dezvoltării economice în zonele rurale, prevăzută la art.5, Reg.(UE) nr.1305/2013:

1.5. Măsura corespunde obiectivelor art. 20 Servicii de bază și reînnoirea satelor în zonele rurale alin.(1), lit. b, d, g, alin.(2), alin.(3), din Reg.(UE) nr.1305/2013:

1.6. Măsura contribuie la Domeniul de Intervenție 6B) Încurajarea dezvoltării locale în zonele rurale, prevăzut la art. 5, Reg. (UE) nr. 1305/2013):

1.7. Măsura contribuie la următoarele obiective transversale ale Reg.(UE) 1305/2013:

Mediu și climă. În cadrul acestei măsuri vor fi încurajate investițiile care vizează creșterea eficienței energetice a clădirilor în care vor funcționa centrele sociale, care poate avea efecte pozitive asupra mediului și climei prin reducerea consumului de energie.

Inovare. Măsura este extrem de importantă pentru teritoriu pentru că se dorește operaționalizarea unui centru social multifuncțional care să ofere o paletă diversificată de servicii sociale pentru populația din teritoriul nostru, contribuind astfel la combaterea discriminării, combaterea segregării, promovarea egalității de șanse și incluziunii sociale a grupurilor vulnerabile, inclusiv a comunității române.

Totodată, caracterul inovativ al măsurii derivă și din asigurarea condițiilor favorabile pentru incluziunea socială a grupurile marginalizate din teritoriu, cu accent deosebit pe caracterul etnic și în special din etnia romă.

1.8. Complementaritatea cu alte măsuri din SDL:

Măsura este complementară cu măsurile: M6.4/6B, M6.5/6B.

1.9. Sinergia cu alte măsuri din SDL:

Măsura se află în relație de sinergie cu măsurile M6.1/6A, M6.2/6A, M 6.4/6B, M6.5/6B.

2.Valoarea adăugată a măsurii este dată de: rezolvarea unor probleme sociale cu rezultat în reducerea decalajelor între grupuri sociale, promovarea egalității de șanse (facilitând reintegrarea efectivă a beneficiarilor pe piața muncii), a nediscriminării (fiind admiși în centru deopotrivă bărbați sau femei, indiferent de rasă sau religie), a toleranței, dar și reducerea considerabilă a riscului evoluției în timp a incluziunii sociale a grupurilor dezavantajate; asigurarea complementarității cu diferite axe ale Programului Operațional

Capital Uman, în special axa prioritară 5 - Dezvoltare locală plasată sub responsabilitatea comunității;

3. Trimiteri la alte acte legislative

Legislație UE: Recomandarea 2003/361/CE din 6 mai 2013 privind definirea micro-întreprinderilor și a întreprinderilor mici și mijlocii; Reg. (UE) 1303/2013; Reg. (UE) 1305/2013; Reg. (UE) 1407/2014.

Legislație națională: Legea nr. 272/2004; Legea nr. 448/2006; Legea nr. 292/2011; Legea nr. 197/2012; Legea nr. 219/2015; OG 68/2003; HG 539/2005; Normelor metodologice de aplicare a prevederilor Ordonanței Guvernului nr. 68/2003; HG 268/2007 privind aprobarea Normelor metodologice de aplicare a prevederilor Legii nr. 448/2006; HG 1113/2014; HG nr. 118/2014 pentru aprobarea normelor metodologice de aplicare a prevederilor Legii nr. 197/2012; HG 18/2015; HG nr. 383/2015; HG nr. 867/2015; Ordinul ministrului muncii, familiei și protecției sociale nr. 1372/2010, nr. 1838/2014, nr. 424/2014, nr. 2126/2014, nr. 31/2015, nr. 67/2015, nr. 1343/2015; Ordinul viceprim-ministrului, ministrul dezvoltării regionale și administrației publice nr. 189/2013; HG nr. 18/2015 pentru aprobarea Strategiei Guvernului României de incluziune a cetățenilor români aparținând minorității rome pentru perioada 2015-2020, cu modificările și completările ulterioare; HG nr. 383/2015 pentru aprobarea Strategiei naționale privind incluziunea socială și reducerea sărăciei pentru perioada 2015-2020

4. Beneficiari direcți/indirecți (grup țintă)

Beneficiari direcți: ONG-uri definite conform legislației în vigoare; Autorități publice locale; Unități de cult; GAL-ul în cazul în care niciun alt solicitant nu-și manifestă interesul, entități care își propun investiții în realizarea de infrastructură sociale în comunitățile în care s-a accesat de către o entitate juridică privată sau publică legal constituită una dintre măsurile M6.4/6B, M6.5/6B.

Proiectele de infrastructură socială trebuie să asigure funcționarea prin operaționalizarea infrastructurii de către o entitate acreditată ca furnizor de servicii sociale.

Beneficiari indirecți: Grupuri marginalizate (romi etc), Grupuri sociale în situații de dificultate sau risc, generatoare de marginalizare sau excluziune socială; Persoanele care vor fi angajate în perioada operațională a Centrului; Întreaga comunitate din UAT-ul unde se implementează proiectul prin diminuarea problemelor sociale cu care se confruntă; Comunitățile limitrofe localității unde se va implementa proiectul, prin extinderea serviciilor specializate către locuitorii acestora.

5. Tipul de sprijin stabilit în conformitate cu prevederile art. 67 al Reg. (UE) 1303/2013:

- Rambursarea costurilor eligibile suportate și plătite efectiv;
- Plăți în avans, cu condiția constituirii unei garanții bancare corespunzătoare procentului de 100% din valoarea avansului, în conformitate cu art. 45 (4) și art. 63 ale R (UE) nr. 1305/2013.

6. Tipuri de acțiuni eligibile și neeligibile

Acțiuni eligibile: Investiții în realizarea infrastructurii sociale prin înființarea, modernizarea și/sau dotarea de:

- Centre pentru prevenirea și combaterea sărăciei și riscului de excluziune socială (Centre de zi pentru asistență și suport pentru alte persoane aflate în situații de nevoie; Cantine sociale, Centre de zi de integrare/ reintegrare socială, cantină, școală după școală etc.);
- Centre pentru persoane vârstnice (Centre de zi pentru persoane vârstnice; Centre de zi de

socializare și petrecerea timpului liber (tip club) etc.);

- Centre pentru copii și familie (Centre de zi pentru copii: copii în familie, copii separați sau în risc de separare de părinți; consiliere și sprijin pentru copii și părinți, Centre de zi pentru dezvoltarea deprinderilor de viață, etc.);
- Centre pentru persoane cu dizabilități;
- Centre de servicii integrate (sociale, medicale, informare, consiliere, educație, formare profesională, ocupare pe piața muncii).

Proiectele de infrastructură socială trebuie să asigure funcționarea prin operaționalizarea infrastructurii de către o entitate acreditată ca furnizor de servicii sociale.

Acțiuni neeligibile:

- Cheltuieli cu achiziționarea de bunuri și echipamente "second hand";
- Cheltuieli efectuate înainte de semnarea contractului de finanțare a proiectului cu excepția costurilor generale definite la art. 45, alin 2 litera c) a R (UE) nr. 1305/2013 care pot fi realizate înainte de depunerea cererii de finanțare;
- Cheltuieli cu achiziția mijloacelor de transport pentru uz personal;
- Cheltuieli care fac obiectul dublei finanțări care vizează aceleași costuri eligibile;
- Cheltuieli în conformitate cu art. 69, alin (3) din R (UE) nr. 1303/2013 și anume:

a. dobânzi debitoare;

b. achiziționarea de terenuri construite și neconstruite;

c. taxa pe valoarea adăugată, cu excepția cazului în care aceasta nu se poate recupera în temeiul legislației naționale privind TVA-ul sau a prevederilor specifice pentru instrumente financiare;

Prin măsură nu pot fi finanțate infrastructuri de tip rezidențial.

7. Condiții de eligibilitate:

- Solicitantul trebuie să se încadreze în categoria beneficiarilor eligibili;
- Solicitantul trebuie să aibă sediul social/punct de lucru în teritoriul GAL;
- Investiția trebuie să se realizeze în teritoriul GAL;
- Terenul/clădirea pe care se construiește/reabilitează/modernizează trebuie să fie în proprietatea solicitantului sau a unuia dintre parteneri în cazul parteneriatelor, sau concesionat pe o perioadă care să acopere cel puțin perioada de realizare și perioada de monitorizare a investiției;
- Spațiul pentru care se solicită dotări trebuie să fie în proprietatea solicitantului sau a unuia dintre parteneri sau închiriat/contract de comodat/concesionat pe o perioadă care să acopere inclusiv perioada de monitorizare a proiectului;
- Solicitantul trebuie să se angajeze să asigure întreținerea/mentenanța investiției pe o perioadă de minim 5 ani de la data ultimei plăți;
- Solicitantul nu trebuie să fie în insolvență sau incapacitate de plată;
- Investiția trebuie să fie în corelare cu orice strategie de dezvoltare națională/regională/județeană/locală aprobată, corespunzătoare domeniului de intervenție;
- Investiția trebuie să respecte Planul Urbanistic General;
- Beneficiarii indirecti - persoanele aparținând categoriilor defavorizate trebuie să aibă domiciliul în teritoriul GAL Banat-Vest.

8. Criterii de selecție:

- Proiecte care se implementează în UAT-uri cu IDUL mai mic de 55;
- Nr. de servicii oferite per centru;
- Proiecte care se implementează în UAT-uri cu comunitate însemnată de romi;
- Numărul populației deservite (beneficiarilor);
- Proiecte care vizează crearea de locuri de muncă;
- Proiecte care vizează investiții în vederea creșterii eficienței energetice a clădirilor în care

vor funcționa centrele sociale, cu efecte pozitive asupra mediului și climei prin reducerea consumului de energie;

- Proiecte implementate în comunitățile în care s-a accesat de către o entitate juridică privată sau publică legal constituită una dintre măsurile M6.4/6B, M6.5/6B.

Criteriile de selecție vor fi detaliate suplimentar în Ghidul solicitantului și vor respecta prevederile art. 49 al Reg. (UE) nr. 1305/2013

9. Sume (aplicabile) și rata sprijinului

Ponderea maximă a intensității sprijinului public nerambursabil din totalul cheltuielilor eligibile este de până la **100%** pentru proiecte înaintate de comune sau organizații nonguvernamentale, iar în cazul beneficiarilor privați intensitatea sprijinului este de **90%**. În cazul în care participarea la program este asigurată în mod gratuit, intensitatea sprijinului este de **100%** și pentru această categorie.

10. Indicatori de monitorizare

Domenii de intervenție	Indicator de monitorizare	Valoare
6A	Locuri de muncă create	Minim 1
6B	Populație netă care beneficiază de servicii/infrastructuri îmbunătățite	Minim 4.500
Indicatori locali		
1. Nr. de proiecte		1
2. Nr. de centre sociale		1
3. Nr. de servicii sociale oferite per centru		Minim 2
4. Populația netă deservită de centrul social		min 25, inclusiv romi

FIȘA MĂSURII

Denumirea măsurii - Promovarea caracterului multiethnic al teritoriului GAL Banat-Vest
CODUL Măsurii - M6.4/6B

Tipul măsurii: INVESTIȚII
 SERVICII
 SPRIJIN FORFETAR

1. Descrierea generală a măsurii, inclusiv a logicii de intervenție a acesteia și a contribuției la prioritățile strategiei, la domeniile de intervenție, la obiectivele transversale și a complementarității cu alte măsuri din SDL

1.1. Justificarea și corelarea alegerii măsurii cu analiza SWOT.

Înțelegerea diversității etnice, sociale, lingvistice sau culturale este esențială în conturarea propriei identități, acceptarea altor culturi și o bună comunicare într-un teritoriu multicultural și multiethnic.

Analiza diagnostic și analiza SWOT, la nivelul teritoriului GAL Banat-Vest au evidențiat faptul că, fiind situat la granița cu Serbia și foarte aproape de granița cu Ungaria, întreg teritoriul se caracterizează prin multiculturalitate și multiethnicitate. În zonă trăiesc în prezent comunități importante de maghiari, sârbi, croați, romi. Din păcate, etnia care a contribuit cel mai mult la specificitatea teritoriului este etnia germană, șvabii sunt cei mai puțini însă, întregul teritoriu păstrează și acum dovezi ale influenței acestora în dezvoltarea lui. În Jimbolia se împlinesc anul acesta 250 de ani de la colonizarea orașului cu etnici șvabi, o sărbătoare extrem de importantă care va aduce în oraș, și în teritoriu implicit, un număr important de șvabi emigrați în Germania.

Așa cum reiese din cele 2 analize, cu excepția apei geotermale și a câtorva lacuri antropice, provenite din exploatarea argilei de către marile fabrici de cărămidă existente în trecut, resurse care din păcate nu sunt exploatate la adevărata lor valoare, teritoriul nu are frumuseți naturale demne pentru dezvoltarea turismului de agrement sau recreere, singurul aspect care ar putea influența creșterea economiilor locale prin atragerea de turiști sunt tocmai aceste influențe ale etniilor care au populat de-a lungul timpului zona.

Măsura își propune să pună în valoare specificul etniilor conviețuitoare și să reînvie tradițiile și obiceiurile acestora pentru a atrage turiști în teritoriu și pentru a promova incluziunea socială.

Folosirea și păstrarea limbii/limbilor minoritare, păstrarea/dezvoltarea culturii scrise și a mass-media etnice, conservarea patrimoniului material (colecții muzeale și etnografice), păstrarea patrimoniului imaterial (artele spectacolului, meșteșuguri tradiționale, tezaururi umane vii, sărbători, festivaluri) sunt importante elemente prin care se poate realiza incluziunea socială a romilor.

Atât politicile culturale per ansamblul populației, cât și elementele specifice pentru minoritățile etnice, se bazează pe participarea populației la activitățile culturale, aspirația către egalitatea accesului la cultură și înțelegerea faptului că sectorul cultural poate avea efecte economice și sociale benefice atunci când programele sunt de succes.

1.2. Obiective de dezvoltare rurală cf Reg. (UE) 1305/2013, art. 4, lit c):

Obținerea unei dezvoltări teritoriale echilibrate a economiilor și comunităților rurale, inclusiv crearea și menținerea de locuri de muncă.

1.3. Obiective specifice ale măsurii:

1. Asigurarea cadrului de manifestare a tradițiilor și elementelor specifice minorităților etnice, inclusiv a etniei rome;
2. Promovarea unei mai bune înțelegeri a diversității culturale și consolidarea dialogului intercultural, inclusiv prin consolidarea culturii minorităților;
3. Promovarea inter-culturalității;
4. Creșterea conștientizării față de existența fenomenului de discriminare etnică și necesitatea combaterii lui;
5. Creșterea gradului de conștientizare a populației cu privire la diversitatea culturală și determinarea unei mai bune înțelegeri a diversității culturale, inclusiv a culturii minorităților;
6. Reducerea numărului de persoane aflate în risc de excluziune socială din comunitățile noastre.

1.4. Măsura contribuie la prioritatea P6: Promovarea incluziunii sociale, a reducerii sărăciei și a dezvoltării economice în zonele rurale, prevăzută la art.5, Reg.(UE) nr.1305/2013

1.5. Măsura corespunde obiectivelor art. 20, din Reg.(UE) nr.1305/2013, alin. (1) lit. d
Servicii de bază și reînnoirea satelor în zonele rurale

(1) În cadrul acestei măsuri se acordă sprijin în special pentru:

d) investiții în crearea, îmbunătățirea sau extinderea serviciilor locale de bază destinate populației rurale, inclusiv a celor de agrement și culturale, și a infrastructurii aferente.

1.6.Măsura contribuie la Domeniul de Intervenție 6B Încurajarea dezvoltării locale în zonele rurale, prevăzut la art. 5, Reg. (UE) 1305/2013).

1.7. Măsura contribuie la următoarele obiectivele transversale ale Reg.(UE) 1305/2013:

Mediu și climă. În vederea încurajării dezvoltării durabile, în cazul în care prin proiect beneficiarul își propune să realizeze materiale de promovare (flyere, pliante, etc), acestea vor fi realizate din hârtie și vor conține un mesaj cu privire la protecția mediului și schimbările climatice.

Inovare. Incluziunea populației locale de etnie romă și a altor minorități etnice de la nivelul teritoriului GAL Banat-Vest prin valorificarea tradițiilor și a culturii determină caracterul inovator al măsurii.

1.8. Complementaritatea cu alte măsuri din SDL:

Măsura este complementară cu măsurile M2/2B, M6.1/6A, M6.2/6A, M6.4/6B, M6.5/6B.

1.9. Sinergia cu alte măsuri din SDL:

Măsura se află în relație de sinergie cu măsurile M6.1/6A, M6.2/6A, M 6.3/6B, M6.5/6B.

2. Valoarea adăugată a măsurii rezultă din:

- **impactul generat de proiectele** finanțate prin această măsură la nivelul teritoriului GAL Banat-Vest care acoperă o bună parte din problemele identificate în procesul de consultare a actorilor locali și anume:

- moștenirea rurală este nevalorificată;
- pierderea tradițiilor diferitelor etnii, mare parte din aceștia nemaiorganizând

- manifestările anuale organizate de generațiile anterioare;
- riscul de excluziune socială și segregare a comunităților multietnice.
 - **caracterul inovativ**, ca element principal al abordării LEADER, al proiectelor finanțate prin această măsură constă în incluziunea culturală a cetățenilor români aparținând diferitelor minorități, inclusiv minoritatea romă la nivelul teritoriului GAL Banat-Vest, prin susținerea proiectelor menite să ajute comunitatea să integreze în activitatea culturală a teritoriului cultura minorității respective;
 - **păstrarea identității minorităților etnice**, aspect strâns legat de păstrarea portului și a tradițiilor prin organizarea/participarea la festivaluri/concursuri/spectacole la nivel de teritoriu.

Ca factor al dezvoltării economice, păstrarea identității culturale, determină: creșterea calității vieții și atragerea de investiții (mulți cetățeni svabi stabiliți în Germania se întorc pentru a investi sau a cumpăra proprietăți în teritoriu), dezvoltarea activităților turistice, și dezvoltarea industriilor culturale.

Plus-valoarea va fi reprezentată de conștientizarea la nivel de teritoriu a frumuseții culturii minorităților etnice - maghiari, germani, sârbi, croați, romi și acceptarea acestora ca actori culturali cu influență în teritoriu.

3. Trimiteri la alte acte legislative

Legislație UE: Regulamentul UE 1303/2013; Regulamentul UE 1305/2013; Regulamentul UE 807/2014; Regulamentul UE 1407/2013.

Legislație națională: Directiva Consiliului Uniunii Europene nr. 2000/43/CE din 29 iunie 2000; Directiva Consiliului Uniunii Europene nr. 2000/78/CE din 27 noiembrie 2000; Legea nr. 30/1994; Legea nr. 33/1995; Legea nr. 76/2002; Legea nr. 116/2002; Ordonanța Guvernului nr. 137/2000; Hotărârea Guvernului nr. 1149/2002; Hotărârea Guvernului nr. 1071/2013; Ordinul ministrului educației, cercetării și tineretului nr. 1540/2007.

4. Beneficiari direcți/indirecți (grup țintă)

Beneficiari direcți: ONG-uri definite conform legislației în vigoare, Comune/oraș care au sediul social/punctul de lucru în comunitățile în care s-au accesat una dintre măsurile: M2/2B, M6.1/6A, M6.2/6A, M6.4/6B, M6.5/6B, GAL-ul în situația în care nici un alt solicitant nu își manifestă interesul, sub rezerva aplicării măsurilor de evitare a conflictului de interese.

Beneficiari indirecți: UAT-ul/urile pe raza căruia/căroră vor avea loc acțiunile proiectului; persoane aparținând minorităților etnice: maghiari, sârbi, croați, germani și romi, etc. comunitatea din care provine grupul minoritar;

5. Tipul de sprijin stabilit în conformitate cu prevederile art. 67 al Reg. (UE) 1303/2013:

- rambursarea costurilor eligibile suportate și plătite efectiv ;
- plăți în avans, cu condiția constituirii unei garanții bancare sau a unei garanții echivalente corespunzătoare procentului de 100 % din valoarea avansului, în conformitate cu art. 45 (4) și art. 63 ale Reg. (UE) nr. 1305/2013.

6. Tipuri de acțiuni eligibile și neeligibile

Acțiuni eligibile

- Dotări specifice în vederea organizării/participării la festivaluri/concursuri/spectacole pe diverse teme la nivel local, județean, regional, național, etc.

- Achiziționarea de costume tradiționale, instrumente muzicale, scenă, instalații de sonorizare și lumini, corturi de evenimente (inclusiv dotarea acestora);
- Achiziționarea sau producerea și distribuirea de materiale informative și de promovare.

Acțiuni neeligibile:

- investiții în infrastructura de orice fel, inclusiv sociala (hard); cheltuielile cu achiziționarea de bunuri și echipamente "second hand";
- cheltuieli efectuate înainte de semnarea contractului de finanțare a proiectului cu excepția: costurilor generale definite la art 45, alin 2 litera c) a R (UE) nr. 1305/2013 care pot fi realizate înainte de depunerea cererii de finanțare;
- cheltuieli cu achiziția mijloacelor de transport pentru uz personal și pentru transport persoane;
- cheltuieli cu investițiile ce fac obiectul dublei finanțări care vizează aceleași costuri eligibile;
- cheltuieli în conformitate cu art. 69, alin (3) din R (UE) nr. 1303/2013 și anume:
- achiziționarea de terenuri construite și neconstruite;
- taxa pe valoarea adăugată, cu excepția cazului în care aceasta nu se poate recupera în temeiul legislației naționale privind TVA-ul sau a prevederilor specifice pentru instrumente financiare;
- în cazul contractelor de leasing, celelalte costuri legate de contractele de leasing, cum ar fi marja locatorului, costurile de refinanțare a dobânzilor, cheltuielile generale și cheltuielile de asigurare.

7. Condiții de eligibilitate:

- solicitantul trebuie să se încadreze în categoria beneficiarilor eligibili;
- solicitantul trebuie să aibă sediul social/punct de lucru în teritoriul GAL;
- investiția trebuie să se realizeze în teritoriul GAL;
- spațiul pentru care se solicită dotări trebuie să fie în proprietatea solicitantului sau a unuia dintre parteneri sau închiriat/contract de comodat/concesionat pe o perioadă minimă care să acopere inclusiv perioada de monitorizare a proiectului;
- solicitantul nu trebuie să se afle în insolvență sau incapacitate de plată;

8. Criterii de selecție:

- proiectul se adresează promovării tradițiilor și culturii a minim 2 etnii din care 1 este etnia romă;
- dacă este depus de o altă entitate decât UAT-ul, proiectul se realizează în parteneriat cu o instituție publică;
- proiectul își propune organizarea a minim 1 acțiune de promovare a tradițiilor și culturilor minorităților în teritoriul GAL cu dotările achiziționate;
- solicitantul este un ONG care reprezintă interesele unei minorități etnice;
- proiecte implementate în comunitățile în care s-a accesat de către o entitate juridică privată sau publică legal constituită una dintre măsurile: M2/2B, M6.1/6A, M6.2/6A, M6.4/6B, M6.5/6B.

Criteriile de selecție vor fi detaliate suplimentar în Ghidul solicitantului și vor respecta prevederile art. 49 al Reg. (UE) nr. 1305/2013 în ceea ce privește tratamentul egal al solicitanților, o mai bună utilizare a resurselor financiare și direcționarea măsurilor în conformitate cu prioritățile Uniunii în materie de dezvoltare rurală.

9. Sume (aplicabile) și rata sprijinului:

Valoarea nerambursabilă a unui proiect va fi stabilită în documentele de accesare.

Rata sprijinului este de **100%** atât pentru proiectele finanțate din fonduri FEADR cât și pentru proiectele finanțate din fonduri EURI.

10. Indicatori de monitorizare:

Cheltuiala publică totală din fonduri FEADR: 20.805,97 Euro

Cheltuiala publică totală din fonduri EURI: ~~74.767,93~~ **63,250** Euro

Domenii de intervenție	Indicator de monitorizare	Valoare
6B	Populație netă care beneficiază de servicii/infrastructuri îmbunătățite	5.000
Indicatori locali		
1. Nr. de proiecte destinate promovării etniilor		Minim 1
2. Nr. de proiecte în care sunt promovate tradițiile etniei rome		Minim 1
3. Nr. de etnii implicate/proiect		Minim 2
4. Nr. de acțiuni pentru promovarea caracterului multiethnic al zonei		Minim 1
5. Nr. de acțiuni în care este prezentă minoritatea romă		Minim 1
6. Nr. de participanți romi/proiect		Minim 10
7. Nr. de participanți de alte etnii/proiect		Minim 10

FIȘA MĂSURII

Denumirea măsurii - Dezvoltarea localităților aparținând teritoriului GAL Banat-Vest și serviciilor destinate populației

CODUL Măsurii - M6.5/6B

Tipul măsurii: INVESTIȚII
 SERVICII
 SPRIJIN FORFETAR

1. Descrierea generală a măsurii, inclusiv a logicii de intervenție a acesteia și a contribuției la prioritățile strategiei, la domeniile de intervenție, la obiectivele transversale și a complementarității cu alte măsuri din SDL

1.1. Justificarea și corelarea alegerii măsurii cu analiza SWOT.

Dezvoltarea socio-economică a teritoriului Banat-Vest este indispensabil legată de existența unei infrastructuri adecvate, existența și accesibilitatea serviciilor de bază, inclusiv a celor de agrement, sociale, socio-medicale și culturale. Îmbunătățirea și dezvoltarea infrastructurii de agrement, sociale, socio-medicale și culturale reprezintă cerințe esențiale pentru creșterea calității vieții, care pot contribui la incluziunea socială precum și la inversarea tendințelor de declin economic, social și de depopulare a zonei.

Din analiza diagnostic și analiza SWOT derivă următoarele:

- drumurile locale (carosabil, acostament, trotuar) sunt nemodernizate în proporție de 70%;
- serviciile de gospodărire comunală sunt slab reprezentate: toaletarea copacilor, tunsul ierbii, curățarea părții carosabile, măturatul, plantarea de plante ornamentale, mobilierul urban, întreținerea rigolelor, a șanțurilor și a canalelor, etc;
- cu excepția Jimboliei, nicio altă localitate nu beneficiază de supraveghere video;
- cu excepția Jimboliei nu există piețe agroalimentare amenajate adecvat în nicio altă localitate;
- obiectivele de patrimoniu, sunt în cea mai mare măsură supuse fenomenului de degradare;
- iluminatul stradal are nevoie de modernizare în 80% din localitățile microregiunii;
- parcurile sunt slab amenajate în majoritatea localităților;
- există puține locuri de joacă pentru copii;
- rețelele de internet din instituțiile publice ale microregiunii necesită extindere și modernizare;
- serviciile pentru situații de urgență din multe comune necesită dotări;

Având în vedere cele enumerate mai sus, dezvoltarea localităților reprezintă o cerință esențială pentru creșterea calității vieții și sporirea atractivității din teritoriului nostru.

Astfel că, măsura va contribui la îmbunătățirea sau extinderea serviciilor locale de bază destinate populației din teritoriu, inclusiv a celor de agrement și culturale și a infrastructurii aferente; îmbunătățirea infrastructurii la scară mică (inclusiv investiții în domeniul energiei din surse regenerabile și al economisirii energiei) și investiții de uz public în informarea turiștilor în infrastructura turistică la scară mică. Măsura vizează satisfacerea unor nevoi ale comunității locale, dezvoltarea socio-economică a teritoriului, precum și crearea unor noi locuri de muncă.

1.2. Obiective de dezvoltare rurală cf. Reg. (UE) 1305/2013, art. 4, litera b) și litera c)

- b) asigurarea gestionării durabile a resurselor naturale și combaterea schimbărilor climatice;
- c) obținerea unei dezvoltări teritoriale echilibrate a economiilor și comunităților rurale, inclusiv crearea și menținerea de locuri de muncă.

1.3. Obiective specifice ale măsurii:

1. Îmbunătățirea condițiilor de viață a locuitorilor prin amenajarea spațiilor publice locale (de ex. parcuri, terenuri de joc, piețe de valorificare a produselor locale, etc.);
2. Îmbunătățirea serviciilor publice locale prin dotarea lor cu echipamentele necesare;
3. Îmbunătățirea siguranței publice prin înființarea și/sau modernizarea rețelelor de iluminat public și/sau prin instalarea sistemelor de supraveghere video;
4. Îmbunătățirea infrastructurii de agrement și celei turistice de uz public;

1.4. Măsura contribuie la prioritatea P6. Promovarea incluziunii sociale, a reducerii sărăciei și a dezvoltării economice în zonele rurale, prevăzută la art.5, Reg.(UE) 1305/2013:

1.5. Măsura corespunde obiectivelor art. 20 Servicii de bază și reînnoirea satelor în zonele rurale alin. (1) lit. b, d, e, f, g, **din Reg.(UE) nr.1305/2013:**

1.6. Măsura contribuie la Domeniul de Intervenție 6B Încurajarea dezvoltării locale în zonele rurale, prevăzut la art. 5, Reg. (UE) 1305/2013):

1.7. Măsura contribuie la următoarele obiectivele transversale ale Reg.(UE) 1305/2013:

Inovare, mediu și climă

În vederea dezvoltării durabile a comunităților din teritoriul GAL Banat-Vest în sensul unei mai bune înțelegeri a asumării angajamentelor de mediu și a provocărilor privind schimbările climatice, măsura își propune finanțarea de acțiuni în domeniul energiei din surse regenerabile și al economisirii energiei.

Potențialii beneficiari sunt încurajați ca în cadrul proiectelor să utilizeze soluții care conduc la eficientizarea consumului de energie. Reducerea consumului de energie prin măsuri de eficientizare a consumului și prin utilizarea cât mai largă a energiei din surse regenerabile prezintă o bună soluție pentru reducerea emisiilor de gaze cu efect de seră. În cadrul procesului de proiectare trebuie luate în considerare materialele care asigură impactul minim asupra mediului.

O infrastructură îmbunătățită permite afacerilor din teritoriu să se dezvolte și încurajează spiritul antreprenorial și inovator.

Dat fiind faptul că astfel de soluții care conduc la eficientizarea consumului de energie sunt în fază incipientă la nivel de teritoriu Banat-Vest, acestea conduc și la caracterul inovator al măsurii.

1.8. Complementaritatea cu alte măsuri din SDL:

Măsura este complementară cu măsurile M1/1A, M2/2B, M6.1/6A, M6.2/6A, M6.3/6B, M6.4/6B.

1.9. Sinergia cu alte măsuri din SDL:

Măsura se află în relație de sinergie cu măsurile M6.1/6A, M6.2/6A, M 6.3/6B, M6.4/6B.

2. Valoarea adăugată a măsurii rezultă din:

- impactul generat de proiectele finanțate prin această măsură la nivelul teritoriului GAL Banat-Vest care acoperă o parte dintre cele mai importante nevoi identificate în procesul de consultare a actorilor locali și contribuie la realizarea a 3 obiective de dezvoltare identificate la nivelul GAL, și anume: a) reducerea numărului de persoane aflate în risc de sărăcie și excluziune socială din comunitățile marginalizate din zona rurală și orașul Jimbolia prin implementarea de măsuri/operațiuni integrate; b) obținerea unei dezvoltări teritoriale echilibrate a economiilor și comunităților, inclusiv crearea și menținerea de locuri de muncă; d) asigurarea gestionării durabile a resurselor naturale și combaterea schimbărilor climatice;

- îmbunătățirea condițiilor de viață pentru locuitorii din teritoriul GAL;
- îmbunătățirea infrastructurii de bază crează premisele de dezvoltare a activităților economice din teritoriul GAL.

3. Trimiteri la alte acte legislative:

Legislație UE: Reg.(UE) 1303/2013; Reg.(UE) 1305/2013; Reg.(UE) 807/2014; Reg.(UE) 1407/2013

Legislație națională: Legea nr. 215/2001.

4. Beneficiari direcți/indirecți (grup țintă):

Beneficiari direcți: comuna/orașul definit conform legislației în vigoare, ONG-uri definite conform legislației în vigoare, unități de cult definite conform legislației în vigoare, persoane juridice care dețin în administrare/proprietate obiective de patrimoniu cultural, istoric, religios de interes local, entități care au sediul social/punctul de lucru în comunitățile în care s-au accesat una dintre măsurile: M1/1A, M2/2B, M6.1/6A, M6.2/6A, M6.3/6B, M6.4/6B.

Beneficiari indirecți:

- populația locală;
- întreprinderile înființate și/sau dezvoltate în teritoriu;
- ONG-uri din teritoriu.

5. Tipul de sprijin stabilit în conformitate cu prevederile art. 67 al Reg. (UE) 1303/2013.

- rambursarea costurilor eligibile suportate și plătite efectiv;
- plăți în avans, cu condiția constituirii unei garanții bancare sau a unei garanții echivalente corespunzătoare procentului de 100 % din valoarea avansului, în conformitate cu art. 45 (4) și art. 63 ale Reg. (UE) nr. 1305/2013, numai în cazul proiectelor de investiții.

6. Tipuri de acțiuni eligibile și neeligibile:

Acțiuni eligibile:

- investiții în crearea, îmbunătățirea și extinderea tuturor tipurilor de infrastructură la scară mică, inclusiv investiții în domeniul energiei din surse regenerabile și al economisirii energiei;
- Investiții în dotarea cu utilaje și echipamente pentru serviciile publice (de dezapezire, întreținere spații verzi etc.);
- investiții în crearea, îmbunătățirea sau extinderea serviciilor locale de bază destinate populației, inclusiv a celor de agrement, culturale, și a infrastructurii aferente;
- investiții orientate spre transformarea clădirilor sau a altor instalații aflate în interiorul lor în apropierea așezărilor, în scopul îmbunătățirii calității vieții sau al creșterii performanței de mediu a așezării respective;
- restaurarea, conservarea și dotarea clădirilor/monumentelor din patrimoniul cultural imobil de interes local;
- construcția, extinderea și/sau modernizarea drumurilor de acces la obiectivele de patrimoniu;
- restaurarea, conservarea și /sau dotarea obiectivelor din patrimoniul local și structuri de promovare a tradițiilor locale;
- investiții în elemente de infrastructură cu rolul de creștere a calității vieții (spații verzi, utilizarea de materiale ecologice, eficiență energetică, reciclare) și a calității serviciilor pentru populație, inclusiv spații destinate organizării de piețe și târguri;
- achiziția de echipamente TIC pentru îmbunătățirea serviciilor pentru populație; studii și analize pentru fundamentarea nevoilor de conservare și intervenție asupra patrimoniul local din teritoriul GAL;

Acțiuni neeligibile

- Cheltuieli cu achiziționarea de bunuri și echipamente "second hand";
- Cheltuieli efectuate înainte de semnarea contractului de finanțare a proiectului cu excepția costurilor generale definite la art. 45, alin 2 litera c) a R (UE) nr. 1305/2013 care pot fi realizate înainte de depunerea cererii de finanțare;
- Cheltuieli cu achiziția mijloacelor de transport pentru uz personal și pentru transport persoane;
- Cheltuieli care fac obiectul dublei finanțări care vizează aceleași costuri eligibile;
- Cheltuieli în conformitate cu art. 69, alin (3) din R (UE) nr. 1303/2013 și anume:
 - a. dobânzi debitoare;
 - b. achiziționarea de terenuri construite și neconstruite;
 - c. taxa pe valoarea adăugată, cu excepția cazului în care aceasta nu se poate recupera în temeiul legislației naționale privind TVA-ul sau a prevederilor specifice pentru instrumente financiare;

7. Condiții de eligibilitate:

- solicitantul să se încadreze în categoria beneficiarilor eligibili;
- solicitantul nu trebuie să fie în insolvență sau în incapacitate de plată;
- solicitantul se angajează să asigure întreținerea/mentenanța investiției pe o perioadă de minim 5 ani, de la ultima plată;
- investiția trebuie să fie în corelare cu Strategia de Dezvoltare Locală și/sau Județeană aprobată;
- investiția să se realizeze în teritoriul GAL Banat-Vest;
- investiția se va încadra în cel puțin unul din tipurile de sprijin prevăzute prin măsură;
- investiția va demonstra necesitatea și oportunitatea.

8. Criterii de selecție:

- proiecte realizate în parteneriat;
- proiecte care utilizează resurse de energie regenerabilă;
- proiecte care generează crearea a cel puțin unui loc de muncă cu normă întreagă;
- solicitanții care nu au primit anterior sprijin comunitar pentru o investiție similară;
- proiecte implementate în comunitățile în care s-a accesat de către o entitate juridică privată sau publică legal constituită una dintre măsurile: M1/1A, M2/2B, M6.1/6A, M6.2/6A, M6.3/6B, M6.4/6B.

Criteriile de selecție vor fi detaliate suplimentar în Ghidul solicitantului și vor respecta prevederile art. 49 al Reg. (UE) nr. 1305/2013 în ceea ce privește tratamentul egal al solicitanților, o mai bună utilizare a resurselor financiare și direcționarea măsurilor în conformitate cu prioritățile Uniunii în materie de dezvoltare rurală.

9. Sume (aplicabile) și rata sprijinului

Sprijinul public nerambursabil acordat în cadrul acestei submăsuri va fi 100% din totalul cheltuielilor eligibile pentru proiectele de utilitate publică, negeneratoare de venit și nu va depăși 200.000 euro.

Sprijinul public nerambursabil acordat în cadrul acestei submăsuri va fi 80% din totalul cheltuielilor eligibile pentru proiectele generatoare de venit și nu va depăși 200.000 euro.

Sprijinul pentru proiectele generatoare de venit se va acorda conform R(UE) nr. 1407/2013 privind aplicarea articolelor 107 și 108 din Tratatul privind funcționarea Uniunii Europene ajutoarelor de minimis, iar valoarea totală a ajutoarelor de minimis primite pe perioada a 3 ani fiscali de către un beneficiar nu va depăși plafonul maxim al ajutorului public de 200.000

Euro/ beneficiar.

Justificarea aplicării sprijinului:

Pentru o mai bună acoperire teritorială din punct de vedere al tipurilor de acțiuni și al potențialilor beneficiari, inclusiv a facilitării accesului acestora la fondurile alocate pe măsură, urmărim atingerea unui impact cât mai mare la nivelul tuturor comunităților GAL pentru o dezvoltare echilibrată și durabilă a teritoriului. În stabilirea tipului și intensității sprijinului acordat în cadrul acestei măsuri, s-au avut în vedere următoarele aspecte: dezvoltarea localităților reprezintă o cerință esențială pentru creșterea calității vieții și sporirea atractivității din teritoriul nostru; nevoile și prioritățile de dezvoltare locală specifice teritoriului nostru; din Cap. I analiza diagnostic reiese că teritoriul GAL Banat-Vest are în componență 3 UAT-uri având IDUL mai mic de 55; numărul mare al potențialilor beneficiari din teritoriu; numărul mare de beneficiari deserviți, valorii adăugate a măsurii care contribuie la o dezvoltare economică durabilă, la creșterea atractivității teritoriului GAL; impactul generat de proiectele finanțate prin această măsură la nivelul teritoriului GAL care acoperă o parte dintre cele mai importante nevoi identificate în procesul de consultare a actorilor locali; obținerea unei dezvoltări teritoriale echilibrate a economiilor și comunităților din teritoriul GAL, inclusiv crearea și menținerea de locuri de muncă; îmbunătățirii condițiilor de viață pentru locuitorii din teritoriul GAL.

Sprijinul public nerambursabil acordat în cadrul acestei măsuri va fi 100% din totalul cheltuielilor eligibile pentru proiectele aplicate de autoritățile publice locale din teritoriu, ONG-urile locale, unitățile de cult definite conform legislației în vigoare, persoanele juridice care dețin în administrare/proprietate obiective de patrimoniu cultural, istoric, religios de interes local și care sunt **negeneratoare de profit și nu va depăși suma maximă de 200.000 euro/proiect**. În cazul proiectelor **generatoare de venit, sprijinul public nerambursabil acordat în cadrul acestei măsuri va fi 80% din totalul cheltuielilor eligibile și nu va depăși suma maximă de 200.000 euro/proiect**.

10. Indicatori de monitorizare:

Cheltuiala publică totală din fonduri FEADR: ~~1.086.353,21~~ 1.262.989,21 Euro, din care 217.241,68 Euro fonduri tranziție FEADR.

Domenii de intervenție	Indicator de monitorizare	Valoare
6B	Populație netă care beneficiază de servicii/infrastructură îmbunătățite	30.500
Indicatori locali		
1. Nr. de proiecte		Minim 4

CAPITOLUL VI: Descrierea complementarității și/sau contribuției la obiectivele altor strategii relevante (naționale, sectoriale, regionale, județene etc.)

Strategia de dezvoltare a teritoriului Banat-Vest (SDL) pe perioada 2014-2020 este complementară altor strategii naționale, regionale și județene elaborate și aflate în curs de implementare, având o contribuție relevantă la îndeplinirea obiectivelor acestor strategii.

Strategia de dezvoltare rurală a României pentru următorii ani se înscrie în contextul de reformă și dezvoltare pe care UE și-l propune prin strategia Europa 2020. Urmărind obiectivele strategiei Europa 2020 pentru o economie inteligentă, sustenabilă și favorabilă incluziunii, strategia stabilește ținte ambițioase pentru statele membre în domeniul educației, inovării, energiei/mediului, ocupării forței de muncă și incluziunii sociale și îmbunătățirea competitivității în general. Pe baza acestui document, fiecare stat membru își stabilește ținte și planuri de acțiune la nivel național sub forma unui Plan Național de Reformă care este monitorizat în mod periodic. Programul Național de Dezvoltare Rurală pentru perioada 2014-2020 contribuie la realizarea unei creșteri inteligente prin sprijinirea formelor de cooperare între instituțiile de cercetare și fermieri și alți actori ai economiei rurale dar și prin sprijinirea componentei de formare profesională, dobândire de competențe și diseminare a informației. De asemenea, PNDR are în vedere o creștere durabilă care pune accent pe scăderea emisiilor de carbon și sprijinirea practicilor agricole prietenoase cu mediul. Nu în ultimul rând, sprijinul acordat investițiilor în infrastructura și economia rurală duce la reducerea sărăciei și crearea de locuri de muncă în zonele rurale, contribuind astfel la o creștere favorabilă incluziunii.

Strategia GAL Banat-Vest se aliază obiectivelor strategiei de dezvoltare rurală a României, contribuind la realizarea obiectivelor ei. De asemenea obiectivele propuse de noi și țintele aferente sunt în concordanță cu prioritățile strategice naționale prezentate în AP Ro, Strategia privind dezvoltarea agriculturii și dezvoltării rurale pe termen mediu și lung 2020-2030 (Banca Mondială), Strategia Națională de Competitivitate, Strategia pentru cercetare, dezvoltare și inovare și de alte documente strategice aferente. Un alt document de referință la realizarea obiectivelor căruia contribuim prin implementarea strategiei noastre îl reprezintă “Cadrul național strategic pentru dezvoltarea durabilă a sectorului agroalimentar și a spațiului rural în perioada 2014-2020-2030” prescurtat „Cadrul național strategic rural” care are drept scop stabilirea obiectivelor de dezvoltare durabilă a sistemului agroalimentar românesc și a spațiului rural pentru reluarea creșterii economice a României.

Teritoriul Banat-Vest se află situat în Regiunea Vest, iar Agenția de Dezvoltare Regională a zonei noastre a finalizat și a dat publicității Strategia de Dezvoltare a Regiunii Vest pe perioada 2014-2020, strategie care are ca priorități de dezvoltare: 1.Creșterea competitivității regionale prin promovarea inovării și specializării inteligente; 2.Dezvoltarea unei economii dinamice bazată pe creșterea productivității și antreprenoriat; 3. Îmbunătățirea accesibilității și mobilității într-o regiune conectată intern și internațional; 4. Dezvoltarea capitalului uman și creșterea calității în sectoarele educație, sănătate și servicii sociale; 5. Promovarea creșterii sustenabile prin sprijinirea tranziției către o economie verde în vederea adaptării la schimbările climatice, prevenirea și gestionarea riscurilor; 6. Valorificarea specificului local al comunităților urbane și rurale; 7. Dezvoltarea durabilă a turismului; 8. Întărirea capacității administrative regionale.

În cadrul priorității nr. 6 din cadru aceleiași strategii, identificăm prioritățile de investiții 6.2. Dezvoltarea spațiului rural și modernizarea agriculturii și 6.3. Creșterea gradului de

acces la cultură, turism și agrement, priorități de investiții care sunt complementare cu prioritățile de dezvoltare rurală: **P2** Creșterea viabilității exploatațiilor și a competitivității tuturor tipurilor de agricultură în toate regiunile și promovarea tehnologiilor agricole inovatoare și a gestionării durabile a pădurilor și **P6** Promovarea incluziunii sociale, a reducerii sărăciei și a dezvoltării economice în zonele rurale, **cu obiectivele de dezvoltare rurală ODR1: Favorizarea competitivității agriculturii și ODR 3** Obținerea unei dezvoltări teritoriale echilibrate a economiilor și comunităților rurale, inclusiv crearea și menținerea de locuri de muncă și cu măsurile **M2/2B, M6.1/6A, M6.2/6A, M6.5/6B, M6.3/6B, M6.4/6B** ale strategiei Banat-Vest.

În prezent este în curs de finalizare **Strategia de dezvoltare socio-economică a județului Timiș 2015-2020/2023**, strategie care a identificat următoarele axe (direcții) strategice de dezvoltare: Axa 1: Transport și infrastructura de transport, Axa 2: Mediul și schimbările climatice, Axa 3: Educație și resurse umane, Axa 4: Social și sănătate, Axa 5: Turism, Axa 6: Dezvoltare economică, Axa 7: Capacitate administrativă, Axa 8: Dezvoltare urbană; Axa 9: Dezvoltare rurală; Axa 10: Cooperare teritorială; Axa 11: Cultura, cu domeniile și măsurile aferente. **Strategia noastră este complementară cu mai multe din direcțiile strategice ale strategiei județene și contribuie, în mare măsură, la realizarea obiectivelor următoarelor domenii de intervenție:** DI 9.1. Agricultură și silvicultură, obiectivul de dezvoltare: Consolidarea rolului activităților de agricultură și silvicultură în contextul dezvoltării spațiului rural; DI 9.2. Economie rurală non-agricolă, obiectiv de dezvoltare: Dezvoltarea și consolidarea economiilor locale non-agricole; DI 9.3. Spațiul public, obiectiv de dezvoltare: Crearea condițiilor ambientale, sociale și utilitare menite să stimuleze stabilirea și stabilizarea populației active în spațiul rural, măsura M9.3.4 Renovarea și modernizarea instituțiilor sociale din mediul rural; DI 9.5. Strategii locale de dezvoltare, obiectiv de dezvoltare: *Creșterea rolului planificării strategice în dezvoltarea rurală, M 9.5.1 Constituirea GAL-urilor, M 9.5.2 Elaborarea și implementarea Strategiilor de dezvoltare locală pentru producția agricolă și industrială complementară, M 9.5.3. Cooperare inter-teritorială și transnațională între grupurile de acțiune locală, prin realizarea unor lanțuri de producție și valorificare a produselor locale.*

Așadar direcțiile strategice ale strategiei județului și domeniile de intervenție coincid cu prioritățile: P1: Încurajarea cooperării și a inovării în agricultură, în silvicultură și în zonele rurale, P2: Creșterea viabilității exploatațiilor și a competitivității tuturor tipurilor de agricultură în toate regiunile și promovarea tehnologiilor agricole inovatoare și a gestionării durabile a pădurilor și P6: Promovarea incluziunii sociale, a reducerii sărăciei și a dezvoltării economice în zonele rurale, cu domeniile de intervenție: 1A Încurajarea inovării, a cooperării și a creării unei baze de cunoștințe rurale, **2B** Facilitarea intrării în sectorul agricol a unor fermieri calificați corespunzător și, în special, a reînnoirii generațiilor, **6A** facilitarea diversificării, a înființării și a dezvoltării de întreprinderi mici, precum și crearea de locuri de muncă și **6B** Încurajarea dezvoltării locale în zonele rurale și **cu toate cele 7 măsuri atipice din strategia noastră plus sub-măsura 19.3 de cooperare.** Strategia de dezvoltare a teritoriului Banat-Vest pe perioada 2014-2020 este complementară cu **Strategia națională privind incluziunea socială și reducerea sărăciei (2014-2020).** Din setul de politici și de intervenții prezentat în Strategie, **intervențiile cheie** cu cel mai mare impact în ceea ce privește **reducerea sărăciei și promovarea incluziunii sociale și care se regăsesc și în strategia noastră se referă la:**

-Intervenția: Creșterea ocupării forței de muncă în rândul persoanelor cu venituri reduse și a celor din grupurile vulnerabile prin programe personalizate de activare a

forței de muncă, respectiv Dezvoltarea serviciilor sociale pentru grupurile vulnerabile prin: (i) creșterea finanțării serviciilor sociale și a infrastructurii sociale și îmbunătățirea procedurilor pentru contractarea serviciilor sociale către furnizori non-guvernamentali și privați;

Strategia GAL acordă o atenție deosebită obținerea unei dezvoltări teritoriale echilibrate a economiilor și comunităților, inclusiv crearea și menținerea de locuri de muncă și a inserției pe piața muncii în special a tinerilor prin cuprinderea în SDL a Priorității 6 (P6) care se referă la promovarea incluziunii sociale, a reducerii sărăciei și a dezvoltării economice în zonele rurale, cu accent pe: 6A) Facilitarea diversificării, a înființării și a dezvoltării de întreprinderi mici, precum și crearea de locuri de muncă și 6B) Încurajarea dezvoltării locale în zonele rurale. **Măsurile de finanțare cuprinse în Strategia noastră care se găsesc în complementaritate cu intervenția cheie cuprinsă în Strategia națională privind includerea socială și reducerea sărăciei, au ca scop obținerea unei dezvoltări teritoriale echilibrate a economiilor și comunităților rurale, inclusiv crearea și menținerea de locuri de muncă pentru grupurile marginalizate și urmăresc crearea infrastructurii necesare activităților economice sociale, sprijinirea dezvoltării economiei sociale în teritoriu și diversificarea serviciilor sociale și încurajarea înființării, modernizării dotării centrelor sociale și creșterea calității vieții.**

-Intervenția: Îmbunătățirea formării profesionale pentru lucrătorii din exploatațiile agricole mici și mijlocii prin: (i) consolidarea, profesionalizarea și modernizarea instituțiilor cu rol de și sprijin pentru fermierii din exploatațiile agricole mici și din agricultura de subsistență și (ii) consolidarea și extinderea școlilor vocaționale de agricultură și colegiilor tehnice pentru îmbunătățirea abilităților de bază ale viitorilor fermieri.

Complementaritatea în cazul intervenției stă în faptul că strategia noastră cuprinde Prioritatea 1(P1): Creșterea viabilității exploatațiilor și a competitivității tuturor tipurilor de agricultură în toate regiunile și promovarea tehnologiilor agricole inovatoare și a gestionării durabile a pădurilor.

Totodată, strategia de dezvoltare a teritoriului nostru, prin faptul că este integrată și orientată pe nevoile comunităților fiind complementară și cu: Strategia Guvernului României de Incluziune a Cetățenilor Români aparținând Minorității Romilor 2012-2020; Strategia Națională pentru Ocuparea Forței de Muncă(SNOFM) 2014-2020.

Toate strategiile enumerate mai sus, inclusiv strategia noastră au la bază: necesitatea unei abordări integrate în vederea combaterii sărăciei și a excluziunii sociale, îmbunătățirii nivelului de educație, a capacității de inserție profesională, a accesului pe piața muncii și a accesului la infrastructura de bază de calitate, sprijinirea educării și ocupării persoanelor aparținând grupurilor vulnerabile prin încurajarea înființării de întreprinderi sociale, diversificarea serviciilor sociale, precum și combaterea oricărei forme de discriminare la nivelul comunităților locale în special asupra comunităților aparținând etniilor minoritare, sprijinirea antreprenoriatului local și creșterea veniturilor populației. Prin realizarea măsurii M6.3/6B - Dezvoltarea infrastructurii sociale de pe teritoriul GAL Banat-Vest ne propunem să contribuim și la implementarea axei 5- Dezvoltare locală plasată sub responsabilitatea comunității, Programul Operațional Capital Uman.

CAPITOLUL VII: Descrierea planului de acțiune

Planul de acțiune general al GAL Banat-Vest pe perioada implementării strategiei urmărește:

a). îndeplinirea activităților din calendarul de activități

Calendarul activităților previzionate, considerând că vom semna contractul de finanțare începând cu 01 octombrie 2016, este prezentat în tabelul de mai jos. Dacă contractul va fi semnat ulterior, calendarul se decalează în funcție de data semnării contractului de finanțare. Indiferent de data începerii realizării activităților, data finalizării acestora este 31 decembrie 2025

Categoriile de activități pe care le vom desfășura în perioada 2016-2025 sunt următoarele:

- A1** pregătirea ghidurilor și manualelor de proceduri pentru măsurile GAL și actualizarea periodică a lor, activitate care se va prelungi până în semestrul II al anului 2024, inclusiv;
- A2** publicarea apelurilor de selecție, în conformitate cu SDL, activitate care se va prelungi până în semestrul II al anului 2024, inclusiv;
- A3** animarea teritoriului, activitate care se va prelungi până în semestrul II al anului 2024, inclusiv;
- A4** analiza, evaluarea și selecția proiectelor, activitate care se va prelungi până în semestrul II al anului 2024, inclusiv;
- A5** monitorizarea și evaluarea implementării strategiei;
- A6** verificarea conformității cererilor de plată pentru proiectele selectate (cu excepția situațiilor în care GAL este beneficiar);
- A7** monitorizarea proiectelor contractate;
- A8** întocmirea dosarelor de achiziții aferente costurilor de funcționare și animare;
- A9** aspecte specifice domeniilor: financiar, contabilitate, juridic, resurse umane etc.
- A10** întocmirea cererilor de plată aferente costurilor de funcționare și animare

funcționare și animare;																		
A9.Aspecte specifice domeniilor: financiar, contabilitate, juridic, resurse umane etc.																		
A10 Întocmirea cererilor de plată aferente costurilor de funcționare și animare.																		

b). desemnarea responsabililor pentru implementarea activităților

Activitatea	Responsabil pentru implementare
A1 Pregătirea ghidurilor și manualelor de proceduri pentru măsurile GAL și actualizarea periodică a lor	Manager proiect 1 Manager proiect 2
A2 Publicarea apelurilor de selecție, în conformitate cu SDL	Manager Animator/evaluator
A3 animarea teritoriului	Manager Animator/evaluator Parteneri
A4 analiza, evaluarea și selecția proiectelor	Manager proiect 1 Manager proiect 2
A5 monitorizarea și evaluarea implementării strategiei	Manager Animator/evaluator Manager proiect 1 Manager proiect 2 Parteneri
A6 verificarea conformității cererilor de plată pentru proiectele selectate (cu excepția situațiilor în care GAL este beneficiar)	Manager Animator/evaluator
A7 monitorizarea proiectelor contractate	Manager proiect 1 Manager proiect 2
A8 întocmirea dosarelor de achiziții aferente costurilor de funcționare și animare;	Manager Manager proiect 1 Manager proiect 2
A9 aspecte specifice domeniilor: financiar, contabilitate, juridic, resurse umane etc.	Manager Animator/evaluator Servicii externalizate
A10 întocmirea cererilor de plată aferente costurilor de funcționare și animare	Manager Animator/evaluator

c). resursele financiare și materiale necesare pentru desfășurarea acțiunilor propuse
 Resursele financiare ale asociației provin din contracte de finanțare, cotizațiile membrilor sponsorizări, precum din alte surse, așa cum prevede statutul nostru.

Pentru perioada 2016- 2025, în afara contractului de finanțare aferent măsurii 19.3, estimăm următoarele resurse financiare proprii:

Nr. crt.	Tip resursă financiară	Valoare (lei)
1.	Cotizații	67.200
2.	Sponsorizări	40.000
3.	Alte venituri	40.000
Total:		147.200 lei

Resurse materiale existente:

Pentru desfășurarea activităților GAL există un contract de comodat cu proprietarul clădirii în care ne desfășurăm activitatea, Orașul Jimbolia, pe perioadă nedeterminată, pentru o parte din imobilul situat în Jimbolia, Str. Ștefan cel Mare, nr. 9, în scopul desfășurării activității Asociației „Grupul de Acțiune Locală Banat-Vest”. Spațiul pus la dispoziție are 6 încăperi: 1 antecameră, 2 birouri, 1 toaletă, 1 bucătărie și o sală de întâlniri/conferință.

În urma implementării proiectului « Funcționarea Grupului de Acțiune Locală, dobândirea de competențe și animarea teritoriului », finanțat prin PNDR 2007-2013, axa LEADER, sub-măsura 431.2, am achiziționat 6 laptopuri, 2 camere foto, 2 aparate de aer condiționat și un videoproiector. De asemenea, partenerul Asociația Microregională Banat Ripensis de Dezvoltare a Localităților ne-a pus la dispoziție un copiator pe care îl putem folosi pentru multiplicarea documentelor.

CAPITOLUL VIII: Descrierea procesului de implicare a comunităților locale în elaborarea strategiei

Asociația “Grup de Acțiune Locală Banat-Vest” reprezintă un parteneriat preponderent privat (39 de membri din 50 provin din sectorul privat și asociativ). O mare parte din actualul parteneriat vine cu un bagaj de cunoștințe vast în ceea ce privește elaborarea și implementarea unei SDL, reușind astfel să angreneze și alți actori interesați, conștientizând cu toții că microregiunea care face obiectul prezentei strategii are nevoie de o abordare integrată pentru implementarea inițiativelor de dezvoltare economică, socială, culturală și educațională. În ceea ce privește elaborarea strategiei, tot procesul a avut loc în perioada ianuarie-aprilie 2016, și a presupus: întâlniri ale experților în elaborarea strategiei, **3 întâlniri la nivel de parteneriat (care au luat forma unor AGA extraordinare) și 11 întâlniri de animare informare și consultare a persoanelor din cele 10 comune care fac parte din GAL și orașul Jimbolia.**

Responsabilii implicați în procesul de elaborare a strategiei au organizat un flux coerent al activităților, ce a presupus: 1. Realizarea unei fișe de date a fiecărei comune/oraș, pe care fiecare primărie a transmis-o INS pentru completare; 2. Culegerea datelor de la INS și de la primăriile partenere (pentru date specifice, precum infrastructura edilitară, asistența socială, etc.); 3. Prelucrarea datelor în Analiza diagnostic a teritoriului; 4. Organizarea unei serii de întâlniri animare, informare și consultare a comunităților pe durata cărora s-au discutat punctele tari și punctele slabe ale fiecărei comune/oraș în parte, s-au adus informații despre noul PNDR 2014-2020 și despre noua abordare LEADER și s-au trasat nevoile comunitare care pot fi soluționate prin SDL. 5. Elaborarea Analizei SWOT a teritoriului și a logicii intervenției (obiective, priorități, măsuri, indicatori); 6. Elaborarea fișelor măsurilor. 7. Organizarea celorlalte întâlniri de animare, informare și consultare a comunităților. 8. Definitivarea SDL și supunerea aprobării partenerilor.

Paralel cu activitatea de elaborare a SDL au avut loc întâlnirile cu partenerii, pe durata cărora s-au discutat stadiul elaborării SDL, cât mai ales aspecte administrative. A fost ales un nou Consiliu Director, a fost desemnat un nou Comitet de Selecție a proiectelor, o nouă Comisie de Soluționare a Contestațiilor, a fost discutată o nouă organigramă a GAL, dat fiind noilor restricții bugetare.

Deoarece atât activitățile de animare, informare și consultare a comunităților, cât și cele ale partenerilor au fost realizate cu persoane din teritoriul nostru, aceștia au fost implicați activ în elaborarea priorităților și măsurilor strategiei noastre.

Întâlnirile de animare, informare și consultare a comunităților, precum și cele cu partenerii GAL, au avut loc după cum urmează:

Nr. crt	Data și ora	Scopul și temele întâlnirilor de animare	Locație
1.	10.03.2016 ora:14:00	Scopul: identificarea problemelor și nevoilor reale ale comunității și identificarea modului în care vor fi incluse în SDL; - dezbateri privind soluțiile propuse, resursele necesare și factorii care pot fi implicați în aplicarea lor; - analiza modului în care oportunitățile oferite de programul LEADER pot veni în sprijinul comunității; - identificarea de organizații/persoane dornice să contribuie în mod direct la implementarea SDL (prin participări la întâlniri, conferințe, apeluri de proiecte). Temele dezbătute au fost: 1. Prezentarea asociației GAL Banat-Vest și a teritoriului;	Primăria Otelec
2.	10.03.2016 ora 11:00		Căminul cultural Gottlob
3.	14.03.2016 ora 10:00		Primăria Checea
4.	14.03.2016 ora: 12:00		Primăria Cărpiniș
5.	15.03.2016 ora: 11:00		Primăria Jimbolia
6.	15.03.2016 ora: 14:00		Căminul Comloșu Mare
7.	16.03.2016 ora: 11:00		Primăria Lenauheim
8.	16.03.2016		Primăria Iecea

	ora: 14:00	2. Analiza SWOT a comunei;	Mare
9.	17.03.2016 ora:11:00	3. Prezentarea conceptului LEADER și a măsurilor atipice cadru;	Primăria Cenei
10.	17.03.2016 ora: 14:00	4. Analiza modului în care oportunitățile oferite de programul LEADER pot veni în sprijinul comunității;	Primăria Uivar
11.	18.03.2016 ora: 11:00	5. Propuneri de măsuri 6. Dezbateri libere.	Căminul Săcălaz
Întâlniri la nivelul parteneriatului GAL - scop și teme dezbătute			
12.	12.02.2016	1. Prezentarea procesului de elaborare a Strategiei de Dezvoltare Locală 2014-2020 (SDL) a microregiunii Banat-Vest; 2. Propuneri funcționare GAL; 3. Aprobarea noilor structuri de conducere/ de luare a deciziilor: Consiliul Director, Comitetul de Selecție a Proiectelor, Comisia de Soluționare a Contestațiilor; 4. Discutarea viitoarei organigrame a GAL; 5. Discutare fișe măsuri atipice; 4. Retrageri membri fondatori, adeziuni membri noi; 6. Validare forma finală SDL; 7. Semnare acord parteneriat.	Jimbolia
13.	11.03.2016		Gottlob
14.	30.03.2016		Jimbolia

Așadar, procesul de animare a teritoriului și de elaborare a SDL a constat în consultarea a peste 180 de persoane, întâlnirile organizate adresându-se oricărei persoane interesate, asigurându-se promovarea egalității dintre bărbați și femei și a integrării de gen, cât și prevenirea oricărei discriminări pe criterii de sex, origine rasială sau etnică, religie sau convingeri, handicap, vârstă sau orientare sexuală. Cu ocazia întâlnirilor de la nivelul parteneriatului, acestea au luat forma unor Adunări Generale ale Asociațiilor extraordinare, pe durata cărora s-au discutat cu precădere aspecte administrative în ceea ce privește organizarea viitoare a GAL-ului. Deasemenea au fost aprobate noile adeziuni, dar și cererile de retragere a unor membri care se aflau în imposibilitatea de a mai avea calitatea de membru. Astfel că, alături de partenerii inițiali s-au alăturat și alți reprezentanți ai mediului de afaceri și ai societății civile care cu ocazia activităților de animare și informare realizate de angajații GAL în perioada precedentă de programare, și-au manifestat, încă de atunci, intenția de colaborare și de reprezentare în GAL, aceștia fiind cei care și-au depus adeziunile, devenind astfel membri noi. Întâlnirile menționate anterior sunt consemnate în documentele justificative care constituie **Anexa 6** la SDL-Documente justificative privind animarea.

Realizarea în mod participativ a SDL a permis atât partenerilor cât și altor actoli locali să se antreneze în acțiuni cu impact sigur asupra dezvoltării comunităților lor și direcționarea inițiativelor locale către o viziune comună. În concluzie, parteneriatul creat la nivelul microregiunii noastre este esența acestui tip de intervenție, a creșterii capacității comunităților de a soluționa problemele microregiunii noastre și a administra eficient resursele acesteia, contribuind alături de alți factori de decizie, la dezvoltarea teritorială din punct de vedere economic, demografic, educațional, cultural, etc.

CAPITOLUL IX: Organizarea viitorului GAL - Descrierea mecanismelor de gestionare, monitorizare, evaluare și control a strategiei

Asociația “Grup de Acțiune Locală Banat-Vest” este organizată și funcționează potrivit **OG nr. 26/2000** cu privire la asociații și fundații, cu modificările și completările ulterioare și are ca scop principal **implementarea Strategiei de Dezvoltare Locală (SDL)** teritoriului reprezentat de GAL Banat-Vest în perioada 2016-2023.

Setul de dispoziții administrative care va reglementa funcționarea GAL va cuprinde: Regulamentul de organizare și funcționare (ROF), Regulamentul de ordine interioară (ROI), Organigrama și fișele de post ale membrilor compartimentului administrativ; Regulament de organizare și funcționare a Comitetului de Selecție a proiectelor și a Comisiei de Soluționare a Contestațiilor; Procedurile și tehnicile administrative (dispoziții administrative, piste de audit și control).

Regulamentul de Organizare și Funcționare este un instrument de management care descrie structura de organizare a GAL-ului prezentând pe diferitele ei componente atribuțiile, competențele, nivelurile de autoritate, decizie și control, modul de funcționare și relaționare internă și externă GAL, responsabilitățile diferitelor organe interne și ale membrilor GAL. Astfel, **structura organizatorică cuprinde următoarele compartimente:** Adunarea Generală a Asociațiilor; Consiliul Director; Cenzorul; Comitetul de Selecție a Proiectelor; Comisia de Contestații; Compartimentul Administrativ.

1. Adunarea Generală a Asociațiilor (AGA). Este organul de conducere, alcătuit din totalitatea membrilor - reprezentanți ai fiecărui partener GAL fondator al asociației sau care va fi cooptat ulterior în asociație. Fiecare membru GAL va fi membru cotizant și va avea drept de vot în asociație.

Principalele atribuții ale AGA:

- a) decide asupra prestațiilor și cotizațiilor la care sunt supuși membrii asociației;
- b) stabilește direcțiile principale ale activității Asociației în raport cu scopul și obiectivele Asociației;
- c) adoptă Statutul și Actul Constitutiv al Asociației GAL și aprobă modificările lui;
- d) aprobă bugetul de venituri și cheltuieli, bilanțul contabil și hotărăște asupra politicii economice și de investiții;
- e) alege și revocă membrii Consiliului Director, asigură controlul activităților și al gestiunii Consiliului Director, alege și revocă cenzorul, Comitetul de selecție a proiectelor și Comisiei de Contestații;
- f) hotărăște asupra dizolvării și lichidării Asociației;
- g) validează excluderile și retragerile membrilor și aprobă cererile de aderare la Asociație de noi membri la propunerea Consiliului Director;

AGA se întrunește cel puțin o dată pe an și ori de câte ori este necesar în sesiune extraordinară și are drept de control asupra celorlalte organe ale asociației. Hotărârile luate de AGA în limitele legii, ale actului constitutiv și statutului sunt obligatorii chiar și pentru membrii asociației care nu au luat parte la adunarea generală sau au votat împotriva.

2. Consiliul Director (CD)

În intervalul dintre Adunările Generale, activitatea asociației este asigurată de către Consiliul Director, ca organ de gestiune colectivă, operațională a acesteia. Consiliul Director pune în practică și urmărește îndeplinirea hotărârilor Adunării Generale. Consiliul Director al Asociației

este compus din 5 membri plini: președintele GAL și 4 membri ai partenerilor din sectorul privat și 3 membri supleanți ai partenerilor din sectorul privat, persoane alese de Adunarea Generală prin majoritate absolută a voturilor pentru o perioadă de 7 ani (conform Hotărârii AGA, nr. 2/12.02.2016).

Consiliul Director are următoarele atribuții principale:

- a) administrează gestiunea Asociației și ia hotărâri în vederea gospodăririi fondurilor;
- b) urmărește îndeplinirea hotărârilor Adunării Generale a Asociației, îndeplinește orice alte atribuții stabilite de Adunarea Generală în vederea realizării scopului și obiectivelor Asociației;
- c) aprobă organigrama și politica de personal, stabilește criteriile de angajare ale personalului contractual și aprobă încheierea contractelor de muncă ale personalului angajat;
- d) verifică și analizează bugetul de venituri și cheltuieli ale Asociației și le supune validării Adunării Generale a Asociațiilor;
- e) procedează în așa fel încât Asociația să desfășoare activități generatoare de fonduri, atât pe cont propriu cât și în asociere cu alte persoane fizice și juridice;
- f) prezintă Adunării Generale raportul de activitate anterioară, executarea bugetului de venituri și cheltuieli, bilanțul contabil, proiectul bugetului de venituri și cheltuieli, proiectul programelor Asociației și încheie acte juridice în numele și pe seama asociației.
- g) întocmește regulamentul de ordine interioară și regulamentul de funcționare a Asociației;

3. Cenzorul

Cenzorul asigură controlul financiar intern al Asociației, exercitând următoarele atribuții:

- a) verifică modul în care este administrat patrimoniul Asociației;
- b) întocmește rapoarte și le prezintă Consiliului Director, precum și Adunării Generale;
- c) verifică bilanțul, bugetul de venituri și cheltuieli și proiectele de buget;
- d) îndeplinește orice alte atribuții prevăzute în statut sau stabilite de Consiliul Director.

4. Comitetul de Selecție al Proiectelor (CSP)

Comitetul de selecție al proiectelor are ca principală atribuție selectarea proiectelor depuse la GAL Banat-Vest; Organizarea și funcționarea Comitetului de selecție se face pe baza regulamentului propriu, aprobat de adunarea generală a membrilor fondatori. Numărul membrilor comitetului de selecție este de minim 7, după caz numărul acestora putând fi majorat.

5. Comisia de Soluționare a Contestațiilor (CSC)

Comisia de soluționare a contestațiilor are ca atribuție principală rezolvarea contestațiilor depuse de către aplicanții nemulțumiți de rezultatul evaluării. Organizarea și funcționarea Comisiei de contestație se face pe baza regulamentului propriu, aprobat de adunarea generală a membrilor fondatori. Numărul membrilor comitetului de selecție este de minim 5.

6. Compartimentul Administrativ

Structura întregii echipe administrative a GAL care se bazează pe capacitatea și experiența demonstrată a personalului, garantează eficiență și eficacitate în SDL și o relație optimă între personalul angajat și costurile totale ale grupului, obținându-se astfel optimizarea maximă a resurselor disponibile în condițiile disponibilității de personal suficient și calificat care va fi implicat în teme și aspecte metodologice distincte pe parcursul implementării SDL.

Echipa de implementare a SDL va avea următoarea componență:

- a) **Manager GAL (1 persoană angajată cu Contract individual de muncă)** - coordonează activitatea GAL atât sub aspect organizatoric cât și al respectării procedurilor de lucru, supravegherea și controlul gestiunii financiar-contabile a GAL-ului. Va desfășura activități de

animare a teritoriului și promovare a activității GAL, verificarea cererilor de plată aferente costurilor de funcționare și animare, este responsabil cu primirea și verificarea conformității cererilor de plată depuse pentru proiectele finanțate prin GAL, responsabil cu protecția datelor cu caracter personal.

b) **Manager proiecte (2 persoane din care o persoană angajată cu Contract individual de muncă și o persoană angajată cu Contract de muncă sau în baza unui Contract de voluntariat, în funcție de necesități)** - responsabili cu verificarea, evaluarea, selecția și monitorizarea proiectelor ce se vor depune și implementa și întocmirea cererilor de plată aferente costurilor de funcționare și animare, responsabil cu protecția datelor cu caracter personal.

c) **Animator/Evaluator GAL (1 persoană angajată cu Contract individual de muncă sau în baza unui Contract de voluntariat)** - desfășoară activități de animare pentru promovarea acțiunilor GAL, publicitatea apelurilor de selecție, desfășoară activități de secretariat, este responsabil cu primirea și verificarea conformității cererilor de plată depuse pentru proiectele finanțate prin GAL.

d) **Consultanți externi** - în funcție de necesități pentru buna desfășurare a activităților GAL
În anexa 8 la SDL sunt atașate fișele de post pentru activitățile îndeplinite de persoane angajate în baza unui contract individual de muncă. Angajarea personalului se efectuează cu respectarea Codului Muncii, precum și a legislației cu incidența în reglementarea conflictului de interese.

Organigrama GAL Banat-Vest

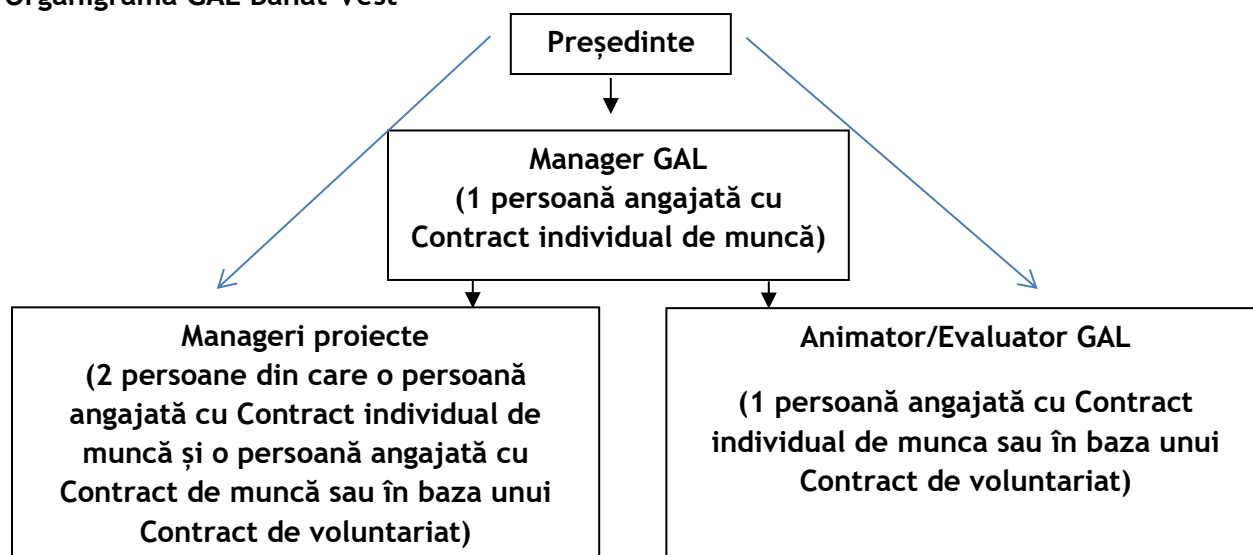

Având în vedere că, la evaluarea Strategiei de Dezvoltare Locală s-a acordat punctaj la CS 4.3, există obligația menținerii numărului minim de angajați cu normă de muncă de minimum 4 ore/zi sau minimum 80 de ore/lună, distribuite inegal, însă cu obligația participării cel puțin a unui angajat în fiecare zi lucrătoare, 4 persoane angajate pentru 15 puncte, cel puțin până la momentul contractării a cel puțin 80% din fondurile alocate submăsurii 19.2 a SDL și a emiterii unei Hotărâri AGA/ Decizii a Consiliului Director privind îndeplinirea acestei condiții. În cazul diminuării numărului de angajați sub limita pentru care s-a acordat punctaj, sau dacă gradul de contractare a fondurilor aferente submăsurii 19.2 scade sub 80%, GAL are la dispoziție un termen de maximum 30 de zile calendaristice de la data diminuării pentru a asigura personalul minim prin încheierea unor contracte individuale de muncă.

Sarcinile ce revin GAL (conform art. 34 al Regulamentului (UE) nr. 1303/2013), sunt obligatorii și esențiale pentru implementarea cu succes a SDL și vizează:

- Consolidarea capacității actorilor locali relevanți de a dezvolta și implementa operațiunile, inclusiv promovarea capacităților lor de management al proiectelor;
- Conceperea unei proceduri de selecție nediscriminatorii și transparente și a unor criterii obiective în ceea ce privește selectarea operațiunilor, care să evite conflictele de interese, care garantează că cel puțin 51% din voturile privind deciziile de selecție sunt exprimate de parteneri care nu au statutul de autorități publice și permite selecția prin procedură scrisă;
- Asigurarea, cu ocazia selectării operațiunilor, a coerenței cu strategia de dezvoltare locală plasată sub responsabilitatea comunității, prin acordarea de prioritate operațiunilor în funcție de contribuția adusă la atingerea obiectivelor și țintelor strategiei;
- Primirea și evaluarea cererilor de finanțare;
- Primire și verificarea conformității cererilor de plată depuse (cu excepția situațiilor în care GAL este beneficiar);
- Selectarea operațiunilor, stabilirea cuantumului contribuției și prezentarea propunerilor către organismul responsabil pentru verificarea finală a eligibilității înainte de aprobare;
- Monitorizarea și evaluarea implementării SDL plasate sub responsabilitatea comunității și a operațiunilor sprijinite și efectuarea de activități specifice de evaluare;
- Funcționarea grupului de acțiune locală (pregătirea ghidurilor și manualelor de proceduri pentru măsurile GAL și actualizarea periodică a lor; animarea teritoriului; analiza, evaluarea și selecția proiectelor; monitorizarea și evaluarea implementării strategiei; întocmirea dosarelor de achiziții aferente costurilor de funcționare și animare; aspecte specifice domeniilor: financiar, contabilitate, juridic, resurse umane etc., întocmirea cererilor de plată aferente costurilor de funcționare și animare; organizarea de întruniri, conferințe, dezbateri, mese rotunde și ateliere de lucru; participarea la schimburi de experiență și stagii de formare, la întrunirile rețelelor interne și europene; cooperare cu alte GAL-uri pe plan național și internațional, care au scopuri similare, în acest scop asociația poate încheia contracte de colaborare în vederea implementării în comun a unor proiecte de cooperare; depunere cereri de finanțare pe măsurile pe care nu s-a prezentat nimeni și pentru care s-a primit punctaj la selecția SDL, informare și comunicare prin editarea de publicații proprii, dacă este cazul).

Aceste atribuții vor fi îndeplinite împreună de către angajații compartimentului administrativ (CA), de membrii Comitetului de Selecție al Proiectelor (CSP), de membrii Comisiei de Soluționare a Contestațiilor (CSC), de membrii Consiliului Director (CD) și Partenerii GAL. Pentru realizarea activităților ce țin de consolidarea capacității actorilor locali relevanți de a dezvolta și implementa proiecte avem în vedere și **resurse umane ale structurilor partenere**. Interesul pentru buna gestionare a proiectelor este evidențiat de numărul mare de persoane care s-au instruit și s-au certificat (CNFPA) pentru manager de proiect și evaluator de proiect, cursuri organizate de GAL Banat-Vest: 4 primari, 2 viceprimari, 2 secretari, 4 angajați ai primăriei, 6 membrii privați ai parteneriatului.

Dispozitivul de implementare GAL Banat-Vest va asigura într-o manieră transparentă complexul de măsuri și elemente necesare asigurării funcțiunilor decizionale, de coordonare și control în implementarea proiectelor. Asigurarea unui management profesionist al acțiunilor care vor fi întreprinse de GAL Banat-Vest în cadrul submăsurilor axei 19 din PNDR, sM 19.3 Pregătirea și

implementarea activităților de cooperare ale Grupului de Acțiune Locală, sM 19.4 „Sprijin pentru costurile de funcționare și animare”, a impus elaborarea unui dispozitiv de implementare transparent și riguros ce conține mecanisme de gestionare, monitorizare și control al SDL dar și mecanisme de monitorizare pentru proiectele selectate de GAL, fiind un mecanism de asigurare a calității implementării SDL și a proiectelor finanțate la nivel de GAL. La baza mecanismului de implementare, stau ca elemente de formalizare a organizării activităților, seturi de dispoziții administrative, regului detaliate, piste de audit și control și respectiv, dispoziții de evaluare și monitorizare în deplină concordanță cu obiectivele și conținutul SDL și cu reglementările conținute în manualele de procedură ale submăsurilor mai sus amintite.

Dispozitivul de monitorizare, evaluare și control al GAL

GAL va acorda o importanță majoră atât implementării SDL cât și a implementării cu succes a proiectelor finanțate. Sistemul de monitorizare și evaluare este un element important în consolidarea unei metodologii eficiente de implementare a proiectelor și nu doar un mijloc de echilibru și control. În acest sens se vor monitoriza toate aspectele pentru a înregistra evidențe cu privire la progresul realizat în raport cu planul de implementare. În cazurile în care se constată devieri față de indicatorii stabiliți se identifică modalități de intervenție în vederea unor măsuri corective, GAL fiind responsabil de reușita implementării SDL pentru teritoriul acoperit. Prin urmare, este necesar un management profesionist, eficient și eficace cu resurse corespunzătoare.

1. Monitorizarea. Dispozitivul de monitorizare are ca obiectiv vizualizarea riguroasă și transparentă a modului cum are loc gestionarea implementării SDL. Prin realizarea acestui dispozitiv se au în vedere: - organizarea unei metodologii de colectare sistematică a datelor privind acțiunile desfășurate în procesul de implementare a SDL; - structurarea acestor date în funcție de criterii clar stabilite, care să faciliteze verificarea indicatorilor de rezultat, realizare și impact preconizați; - realizarea diferitelor analize, studii și baze de date necesare. Prin intermediul dispozitivului de monitorizare implementat de GAL se va mijloci monitorizarea și raportarea la timp cu privire la realizările și rezultatele SDL.

Informațiile necesare monitorizării implementării proiectelor finanțate de GAL se colectează din: ghidurile măsurilor, cererile de finanțare întocmite de beneficiari, rapoarte de activitate, cererile de plată, date colectate cu ocazia vizitelor în teren. Datele menționate vor fi colectate sistematic, conform graficelor calendaristice ale proiectelor, astfel încât să se poată asigura un proces de monitorizare și raportare la timp despre realizările și rezultatele proiectelor. Pentru asigurarea transparenței, la aceste date, structurile de conducere a GAL-ului, Consiliul Director și Adunarea Generală a GAL, vor avea acces permanent, acestea fiind informate cu ocazia întâlnirilor despre realizările și rezultatele proiectelor. Dispozitivul de monitorizare, evaluare și control al GAL Banat-Vest va asigura într-o manieră transparentă complexul de măsuri și elemente necesare asigurării funcțiilor decizionale, de coordonare și control în implementarea proiectelor. Structura de monitorizare al GAL-ului se va constitui din întreg aparatul decizional și executiv. De monitorizarea implementării proiectelor finanțate, va răspunde Managerul GAL împreună cu compartimentul tehnic.

2. Evaluarea cuprinde două componente: prima se referă la evaluarea activității GAL-ului în implementarea SDL, iar cea de a doua se referă la evaluarea implementării proiectelor contractate. Pentru evidențierea gradului de implementare a SDL, GAL va întocmi un Raport

anual de progres care va conține toate informațiile cu privire la evoluția implementării planului. Evaluarea implementării SDL va avea în vedere: evaluarea periodică a progreselor înregistrate pentru realizarea obiectivelor specifice ale SDL, examinarea rezultatelor implementării fiecărei măsuri și monitorizarea calității implementării proiectelor finanțate; examinarea rezultatelor obținute; elaborare de recomandări și propuneri în vederea îmbunătățirii impactului SDL. Totodată va fi elaborat un Plan de Evaluare care va descrie modalitatea prin care se va realiza evaluarea SDL.

Monitorizarea și evaluarea folosesc un set comun de indicatori. Acest set cuprinde indicatori de rezultat și impact pentru proiectele în implementare, detaliați în fișele măsurilor și indicatori specifici. Dată fiind abordarea integrată a SDL, indicatorii specifici pentru proiectele în implementare variază în funcție de anul de implementare și măsura din care acestea sunt sprijinite. Detalierea precisă a indicatorilor urmărește obiectul planului de control aprobat de către Consiliul Director la propunerea Managerului GAL.

3. Structura de control a GAL-ului este dată de aparatul de control constituit din Consiliul Director, Președintele Consiliului Director și Manager GAL. Managerul GAL elaborează și propune un plan, în strânsă concordanță cu planul de finanțare cu indicatorii de monitorizare și evaluare considerați, plan care este înaintat Consiliului Director.

CAPITOLUL X: Planul de finanțare al strategiei

Algoritmul de calcul pentru stabilirea valorii componentei A, a planul de finanțare, reprezintă valoarea aferentă teritoriului ($880,87\text{km}^2 \times 985,37 \text{ Euro/km}^2 = 867.982,87 \text{ Euro}$) și populației acoperite de parteneriat ($45.067 \text{ locuitori} \times 19,84 \text{ Euro/locuitor} = 894.129,28 \text{ Euro}$, în total **1.762.112,15 Euro**, la care s-a adăugat Bonusarea de 679550,31 Euro, bonusarea suplimentară de 145.947,00 și alocarea suplimentară aferentă perioadei de tranziție în valoare de: 427.744,08 euro din fonduri FEADR și 124.767,93 euro din fonduri EURI

Pe parcursul consultărilor cu toți actorii relevanți din teritoriul nostru, participanți la întâlnirile de animare și informare, algoritmul de alocare și ajustare pentru resursele financiare programate în susținerea și implementarea priorităților SDL și a strategiei în ansamblu a fost dezvoltat, testat, ajustat și validat public atât de participanți cât și de toți partenerii noștri. Proportionalitatea categoriilor de intervenții și acțiuni au fost corelate cu natura, importanța și impactul potențial al implementării inițiativelor actorilor din mediul public și privat, inclusiv ONG.

În urma alocărilor financiare suplimentare și a modificărilor SDL precum și în funcție de ponderea valorică a priorităților strategiei în planul de finanțare avem următoarea ierarhie:

Conform analizei diagnostic și analizei SWOT, cea mai importantă prioritate strategică este **P6 Promovarea incluziunii sociale, a reducerii sărăciei și a dezvoltării economice în zonele rurale**, căreia i-am atribuit **69,56 % fonduri din total plan de finanțare**, adică 2.097.329,25 euro din fonduri FEADR și 124.767,93 euro din fonduri EURI.

În cadrul acestei priorități, în funcție de ponderea măsurii în total plan de finanțare avem următoarea ierarhie a măsurilor:

M6.5/6B - Dezvoltarea localităților aparținând teritoriului GAL Banat-Vest și serviciilor destinate populației în valoare de 1.086.353,21 euro din fonduri FEADR

M6.2/6A - Sprijinirea antreprenoriatului non-agricol local și incluziv - în valoare totală de 450.000,00 euro (400.000,00 euro din fonduri FEADR și 50.000,00 Euro din fonduri EURI)

M6.1/6A - Dezvoltarea sectorului serviciilor în teritoriul GAL Banat-Vest , în valoare totală de ~~360.635,07~~ 395.052,00 (383.534,07 euro din fonduri FEADR și 11.517,93 euro din fonduri EURI)

M6.3/6B - Dezvoltarea infrastructurii sociale de pe teritoriul GAL Banat-Vest - **8,87%**, în valoare totală de 229.535 euro din fonduri FEADR.

M6.4/6B - Promovarea caracterului multietnic al teritoriului GAL Banat-Vest -, în valoare totală de ~~95.573,90~~ 84.055,97 euro (20.805,97 euro din fonduri FEADR și 74.767,93 74.767,93 63.250,00 Euro din fonduri EURI)

Următoarea prioritate strategică din punct de vedere a ponderii în planul de finanțare este **P2 Creșterea viabilității exploatațiilor și a competitivității tuturor tipurilor de agricultură în toate regiunile și promovarea tehnologiilor agricole inovatoare și a gestionării durabile a pădurilor** - **7,96%** cu măsura aferentă: M2/2B Sprijinirea tinerilor fermieri care activează în sectoare agricole cu potențial local de dezvoltare -valoare 240.000 euro din fonduri FEADR.

Prioritatea P1: Încurajarea cooperării și a inovării în agricultură, în silvicultură și în zonele rurale are ponderea cea mai redusă în total plan de finanțare - 1,66%, cu măsura aferentă: M1/1A Cooperarea în scopul creării de forme asociative pentru diversificarea activităților rurale -valoare 50.000 euro din fonduri FEADR..

În planul de finanțare cheltuielile de funcționare și animare reprezintă 20% din total, adică 628.024,29 euro.

CAPITOLUL XI: Procedura de evaluare și selecție a proiectelor depuse în cadrul SDL

Selecția proiectelor în cadrul GAL va fi realizată de către un **Comitet de Selecție al proiectelor (CSP)**, format din membrii parteneriatului. La selecția proiectelor, se va aplica regula „dublului cvorum”, respectiv pentru validarea voturilor, este necesar ca în momentul selecției să fie prezenți cel puțin 50% din parteneri, din care peste 50% să fie din mediul privat și societate civilă. (CSP) reprezintă organismul tehnic cu responsabilități privind selectarea pentru finanțare a proiectelor depuse în cadrul măsurilor din SDL, în conformitate cu Statutul Asociației și cu procedura de selecție prezentată în SDL. CSP este alcătuit din **7 membri**: 7 membri plini și 7 membri supleanți având următoarea structură:

- **Parteneri publici: 28,57% și parteneri privați: 71,73%**,
- **Parteneri din mediul urban: 14,29%, 85,71% parteneri din mediul rural.**

PARTENERI PUBLICI (28,57%)		
Partener	Funcția în CS	Tip/Observații
1.Comuna Gottlob	Președinte, Membru plin	APL mediu rural
2.Comuna Checea	Membru plin	APL mediu rural
3.Comuna Lenauheim	Membru supleant	APL mediu rural
4.Comuna Cărpiniș	Membru supleant	APL mediu rural
PARTENERI PRIVAȚI (42,86%)		
Partener	Funcția în CS	Tip/Observații
5.Talpai Rafaela Elisabeta II	Secretar, Membru plin	II, mediul rural
6. Manea Andrea-Valentina II	Membru plin	II, mediul rural
7. S.C Adnan Legumix S.R.L	Membru plin	SRL, mediul rural
8. Florea Daniel Florin P.F.A	Membru supleant	PFA, mediul rural
SOCIETATE CIVLĂ (28,57%)		
Partener	Funcția în CS	Tip/Observații
9. Asociația Roma Acces	Membru plin	ONG, mediul urban
10. Asociația Otelekert-Pro Otelec	Membru plin	ONG, mediul rural
11. Asociația Csekonics Jimbolia	Membru supleant	ONG, mediul urban
12. Asociația Pro-Iohanisfeld	Membru supleant	ONG, mediul rural
13. Asociația Otelek Magyarul Magyarokert Egyesulet	Membru supleant	ONG, mediul rural
14. Asociația Civică Satul Bănățean	Membru supleant	ONG, mediul rural

Comisia de contestații (CC) reprezintă organismul tehnic cu responsabilități privind soluționarea contestațiilor adresate privind rezultatele procesului de evaluare și selecție al proiectelor pentru finanțare. Comisia de contestații este alcătuită din **3 membri**, după cum urmează: 3 membri plini și 2 supleanți după cum urmează:

1. Partener: S.C MERPANO S.R.L, **Membru plin**, SRL, mediul rural;
2. Partener: Asociația Crescătorilor de păsări și animale mici cu blană Fauna, **Membru plin**, ONG, mediul urban;
3. Partener: Fundația Siguranța pentru Copii în România, **Membru plin**, ONG, mediul rural;
4. Partener: Societatea Agricolă Comloșana, **Membru supleant**, societate agricolă, Balog Gavril;
5. Partener: Cerba Daniela II, **Membru supleant**, II, mediul rural;

Fluxul proiectelor de la depunere la GAL și până la selecție este prezentat mai jos:

Pasul 1. Primirea și înregistrarea proiectelor, **responsabili:** Managerii de proiect
Înregistrarea proiectelor se face până la data și ora limită din apelul de selecție.

Pasul 2. Evaluarea proiectelor, **responsabili:** Managerii de proiect

Evaluarea se face conform procedurilor care vor fi realizate de GAL. Evaluarea proiectelor constă în verificarea conformității, a eligibilității și dacă este cazul, efectuarea vizitelor pe teren și solicitare/depunere de informații suplimentare. Dacă unul din proiectele depuse pentru selectare aparține soțului, soției, sau afin până la gradul al doilea al membrilor echipei tehnice care evaluează proiectul, pentru a se evita conflictul de interese, în conformitate cu prevederile legale, persoana în cauză nu are dreptul de a evalua proiectul și nici nu poate participa în niciun fel la sesiunea de evaluare în cauză. Regula se aplică și în cazul monitorizării proiectului.

Pasul 3. Selecția intermediară a proiectelor (dacă este cazul, dacă nu se va trece la etapa selecției finale), **responsabili:** Managerii de proiect, Animator/Evaluator, Comitet de Selecție al Managerii de proiect întocmesc Raportul intermediar de selecție și îl înaintează Managerului GAL care convoacă membrii CSP în vederea validării selecției. După validarea Raportului intermediar de selecție, acesta se publică pe site-ul GAL-ului, la sediul GAL și în alte medii de către animatorul/evaluatorul GAL.

Pasul 4. Notificarea aplicanților, **responsabili:** Managerii de proiect

După validarea raportului intermediar de selecție, aplicanții vor fi notificați cu privire la statusul proiectului în urma evaluării intermediare, punctajul, modalitatea și termenul de depunere a contestațiilor, dacă este cazul.

Pasul 5. Preluarea și înregistrarea contestațiilor, **responsabili:** Managerii de proiect

Aplicanții care au depus proiecte în cadrul unei sesiuni de depunere au la dispoziție 5 zile lucrătoare de la primirea notificării privind rezultatul evaluării proiectelor, de a depune, la sediul GAL eventualele contestații.

Pasul 6. Soluționarea contestațiilor, **responsabili:** Managerii de proiect, Comisia de Contestații (CC)

Termenul maxim de analizare a tuturor contestațiilor depuse este de 10 zile lucrătoare de la expirarea termenului de depunere a contestațiilor și poate fi prelungit cu încă maxim 5 zile lucrătoare, dacă numărul de contestații depuse este foarte mare.

Pentru soluționarea acestora, responsabilii vor analiza contestațiile și fundamentarea soluției propuse de expertul care a instrumentat contestația, întocmind un Raport privind analiza și soluționarea contestațiilor. Raportul întocmit care cuprinde rezultatul contestațiilor va fi făcut public prin postarea lui pe pe site-ul GAL-ului, la sediul GAL și în alte medii. Totodată, raportul va fi înaintat și către contestatari.

Pasul 7. Selecția finală a proiectelor, **responsabili:** Comitetul de Selecție al Proiectelor (CSP)

După soluționarea eventualelor contestații, managerii de proiect întocmesc Raportul final de selecție și îl înaintează Managerului GAL care convoacă membrii CSP în vederea validării selecției finale. După validarea Raportului de selecție final, acesta se publică pe site-ul GAL-ului, la sediul GAL și în alte medii de către animatorul/evaluatorul GAL. Dacă unul din proiectele depuse pentru selectare aparține unuia din membrii Comitetului de Selecție sau afini, în conformitate cu prevederile legale, persoana (organizația) în cauză nu are drept de vot și nu va participa la întâlnirea comitetului respectiv pentru sesiunea de selecție în cauză.

CAPITOLUL XII: Descrierea mecanismelor de evitare a posibilelor conflicte de interes conform legislației naționale

Pentru a evita posibile conflicte de interes GAL Banat-Vest va aplica următoarele reguli:

1. Regulii aplicate care vizează pregătirea și/sau acordarea de servicii de consultanță unei cereri de finanțare:

- a) Dacă un membru al Comitetului de Selecție a participat, în calitate de consultant, sau a contribuit la pregătirea unei cereri de finanțare, acesta nu are dreptul să participe la ședințele Comitetului de Selecție în cadrul cărora se discută respectiva propunere de proiect;
- b) În cazul întocmirii unei cereri de finanțare, angajații GAL, care participă direct în procesul de verificare/evaluare/selecție a cererilor de finanțare nu pot fi solicitanți și/sau nu pot acorda servicii de consultanță unui solicitant, excepție făcând consilierea specifică (condiții apel, condiții de conformitate și eligibilitate, criterii de selecție).

2. Regulii aplicate care vizează procedura de verificare/evaluare/aprobare a proiectelor

- a) Dacă unul din proiectele depuse pentru selectare aparține unuia din membrii Comitetului de Selecție/Comisiei de Contestații sau soții lor, ascendenți sau descendenți, rudele în linie colaterală și afinii lor până la gradul al patrulea inclusiv, persoana (organizația) în cauză nu are drept de vot și nu va participa la întâlnirea comitetului respectiv pentru sesiunea de selecție în cauză;
- b) Atunci când un membru al Comitetului/Comisiei constată că se află într-o situație de conflict de interes, depune cerere de (auto)recuzare, iar locul acestuia în comisie se ocupă de supleant;
- c) Angajatul GAL care are un interes personal care influențează sau pare să influențeze îndeplinirea atribuțiilor lor sale oficiale cu imparțialitate și obiectivitate nu poate lua parte la procedura de verificare/evaluare a proiectelor.
- d) Persoanele care participă direct la procedura de verificare/evaluare/aprobare a cererilor de finanțare în cadrul unei proceduri de evaluare/selecție, precum și cele implicate în procesul de verificare a conformității cererilor de rambursare/plată prezentate de beneficiari și monitorizării proiectelor sunt obligate să depună o declarație pe propria răspundere privind conflictul de interes și nu pot participa la procedura de evaluare/selecție/monitorizare.;
- e) Orice persoană care face parte din structurile de verificare/evaluare/selecție a proiectelor, care este angajată în orice fel de relație profesională sau personală cu promotorul de proiect sau are interese profesionale sau personale în proiect, promotorul de proiect poate depune proiecte, cu obligația de a prezenta o declarație în scris în care să explice natura relației/interesul respectiv și nu poate participa la procesul de verificare/evaluare/selecție a proiectelor.

3. Regulii aplicate care vizează atribuirea contractelor de achiziție publică:

- a) Membrii asociați GAL, precum și angajații GAL nu au dreptul de a fi candidat, ofertant, ofertant asociat sau subcontractant;
- b) Persoanele fizice sau juridice implicate în mod direct în procesul de verificare/evaluare a candidaturilor/ofertelor din cadrul unei proceduri de achiziție publică, precum și persoane aflate în funcții de decizie în cadrul autorității contractante (GAL) nu pot deține părți sociale sau acțiuni din capitalul subscris al ofertantului/candidatului, nu pot face parte din consiliul de administrație /organul de conducere sau supervizare al acestuia și nu pot avea legături de rudenie (soț, soție rudă sau afin până la gradul IV inclusiv) cu ofertantul/candidatul.